重慶商務日報

Commercial Daily News Chungking

（第七千四百五十四號）

今日出版三張半

本報領得 內政部警字第二二七六號 中執會中字第一五九十號登記證

中華郵局特許掛號立劵 按照總包特別優益寄送

館址重慶商業場西大街第一號

本報價目　零售每份四仙　每月一元　半年五元六角　全年十一元二角　外埠每月加郵費二角　郵票代洋十足收用

電報掛號〇五三三　電話五五五號

……每瓶一元　每打……請防假冒……魚市口坎上文華街八十二號自來水上隔壁玻璃門面便是

四川經濟月刊

四卷一期

要目

全川重要物產調查
四川財政之轉機
峨眉山之物產調查
川東之重慶金融
歐戰後十五年來之世界經濟概觀
如何肆應當前之金融危機
從白銀問題說到金融問題
德國經濟情勢紊亂之一般
國際風雲緊急下法國恐慌之一般
蔣軍委長在川演詞彙誌
廿四年上半期重慶成都生活費指數圖

價目

時間	冊數	本埠	外埠
每月	一	二角	三角
半年	六	一元一角	一元三角
全年	十二	二元	二元四角

郵費在內

發行處

總發行　四川地方銀行經濟調查部
分發行　本行省內外各分行處
分銷處　渝蓉京滬平津武昌漢口蘇州杭州廣州各大書店

中央銀行重慶分行通告　第四號

本行因市面流通輔劵缺乏自五日起特將所發四川地名一元二角一角鈔劵三種暫與本行申鈔一律本行川輔劵每滿十角隨時得兌本行申鈔一元滿五元即得兌本行申鈔五元滿十元即得兌本行申鈔十元特此通告

中央銀行重慶分行通告　第五號

軍事委員會委員長蔣蒸
總裁孔佳日電諭規定自九月二十日起凡持有地鈔者得以地鈔十元隨時向重慶成都萬縣本行及本行所委託之涪陵隆昌內江自流井瀘州敘府嘉定潼川五通橋等處中國銀行江津農工銀行掉換中央本鈔八元大小票面照此類推掉換期間至本年十一月二十日為止逾期不來掉換者作廢等因除遵辦外特此通告

嘉慶一統志表

嘉慶重修一統志、於道光二十二年繕寫進呈、敝館去歲輯印四部叢刊續編、據以影印、學者莫不推為珍秘、志中省府州廳、各冠以表、所紀歷代部轄、古今沿革、廢置建立、先後名稱、條貫井然、瞭如指掌、今彙編為二十卷、單行發售、以餉讀者、新疆西域藩部蒙古青海西藏諸表、坊間據乾隆重修本單刻者、悉行删削、是本完善無缺、最便探討、

全書十冊布套一函　連史紙　六開版式
每部定價五元
特價三元五角
十二月底止
郵費連掛號費二角三分

嘉慶重修一統志
（四部叢刊續編本）
全書二百冊附索引十冊
定價一百十元

商務印書館影印

B73

申報第一
……失業工人籲請救濟
完黃成圩昨潰決
水災已到嚴重關頭
洪水恐怖之襲……
妻死家貧　史海良厭世自縊
……生活困窮　婦人厭世
……水仍猛漲

防患未來　莫如儲蓄

川康殖業銀行

辦理各種儲蓄

啓者本行以輔助鹽業、維持鹽商為宗旨，開辦以來，業於成都自流井設立分行，上海漢口江津萬縣瀘縣設置辦事處，現為各商匯兌存放便利起見，茲在嘉定東大街添設辦事處，已於本年九月八日開幕營業，特此登報週知，

重慶川鹽銀行啟

教育儲金

兒童初生只存三百七十元零九角二仙
銀行供給學食費至高中畢業！

重慶銀行儲蓄部

財政部四川特派員公署佈告

案奉

財政部文錢電開：「查川省公私款項收付，自九月十五日起，概以中央銀行本鈔為本位，所有中國銀行發行之重慶成都等埠地名兌換劵，自應一律收回改發申鈔，以肅幣政，經本部於九月號日電奉蔣委員長宥電請令該行趕運申鈔來川，限期全數收回改發等因：除令飭中國銀行遵照辦理外，合行電仰該員遵照佈告，即對於中國銀行申鈔，准與中央銀行本鈔在川省境內同樣為本位幣行使，以利金融。』等因；奉此。除呈覆並分別函令外：合行佈告，仰全省人民一切知照。此佈！

中華民國二十四年十月　日

財政特派員關吉玉

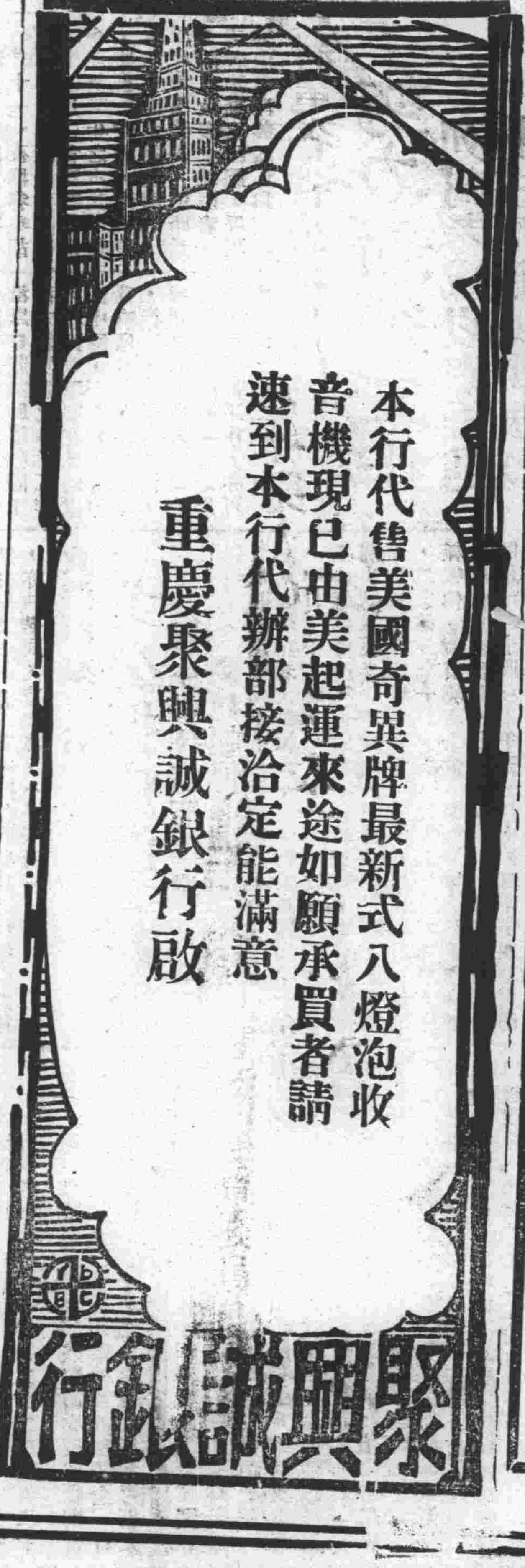

四川商業銀行啟

逕啓者本行第二號圓形銅牌及第五十八號六十八號橢圓形銅牌均已遺失特此登報聲明無論何人拾得概行作廢此啓

江海銀行

資本總額　一次收足國幣一百萬元

營業要目　存欵、放欵、匯兌、押匯、貼現

兼營儲蓄　給息優厚
代理保險　辦事敏捷
抵押放款　取利極微

總行地址　上海寧波路一〇九號　電話掛號六一三三三（總分行同）

分行　重慶曹家巷六四號　電話四一七　六〇二
杭州三元坊　電報掛號三〇六八

國內要聞

日領事武官在滬會議
統一對華外交政策
並聽取岡村傳達日政府意見
討論具體策略供其政府參考

北平廿一日訊，外交界息，日對華方針，決以和平手段，積極進行，津日領會議，廿五日舉行，青濟津鄭張各地日領，均參加，守島廿三日可抵津主持，除傳達日政府對華意旨外，並聽取各地情報，南京廿一日訊，某外交家談，日本駐華領事武官，此次在滬舉行幹部會議，大體當係聯絡陸海外三省意見，統一對華外交政策並聽取岡村傳達日政府之新政策意見，其詳細內容，在其未公佈前，固無得知，惟逆料不外兩端，㈠聽取岡村報告，決定對華新的政策，㈡討論具體意見，交岡村帶日，供其政府參考，至於今後對華之所謂新政策內容，及其途徑究竟如何，現正值得吾人注意云，

滬聯席會停止舉行

滬訊，日本駐華文武官員，以外務，陸，海軍省派遣來華各代表為中心之領事陸海軍武官三會議，除領事集會已於十九日終結外，陸海軍武官兩會議，亦於昨日上午會議完畢，至駐華外務，陸海軍最高級幹部聯席會議，已不召開，茲將使署發言人岩井英一語新聲社記者各情誌次，

日大使有吉明，前晚七時在江灣路六三花園內設盛筵，歡迎陸，海軍，外務三省此次派遣來華傳達意旨之三代表，並宴來滬參加各項會議之各地陸海軍武官代表暨總領，計到有陸軍省代表岡村少將，海軍省代表本田大佐，外務省代表守島課長，暨磯谷，臼田，渡，雨宮，高橋，石野，中井，服部，河本，一田，大木，百武，荒木，佐藤，門村，杉坂，須賀，中原，長井，北浦，喜多，冲野等陸海軍武官總領，石射，須磨，河村，於浦各領事，由使館有野參贊，掘內書記官担任招待，席次陸海軍外務三代表與駐華各高級幹部人員均披瀝誠意交換意見，直至九時半始盡歡而散，聯席會因之停止舉行，

滬武官會昨告終結

日駐華全體陸軍武官會議，昨日上午九時起，仍繼續在武定路九二三號日本陸軍參贊處客廳，繼續開會，出席各員，仍為岡村少將等十二人，九二三號門外，日憲兵隊及工部局警探密佈，戒備極為森嚴，直至中午十二時始散會，閉武官會議亦即終結，海軍武官將領會議，前日下午四時即在盤手軍艦內集會，昨晨八時仍在該艦內集會，出席有本田大佐，有武中將，荒木，下村，杉板三司令官，佐藤，須賀，中原，長井，北浦，淺，冲野等武官，另參加者，有陸戰隊及第三艦參謀等十九名，會議至十二時許亦終結，

以上兩種會議之舉行，陸軍武官會議，共歷時十二小時之久，海軍武官將領會議，歷時六小時之久，兩種會議時間之冗長，討論問題案件之多，各地武官報告情況之詳，所可想見，但據使署發言人岩井英向一記者宣稱，兩武官會議之內容，並不如報載之盛，不過傳達陸軍外務大藏四省意見融洽，已趨一致之過程耳，另一方面，則聽取各方報告，別無所謂新政策云，

守島北上參加津會

關於此次來滬之日陸海軍，外務三省特派來華代表之行蹤，及各駐華武官領事，據記者向日使署探悉，二十晚離滬者，有京總領事須磨，

二一日離滬者有守島課長，使署駐內書記官同乘青島丸赴津出席念五日之天津總領事會議，岡村少將暨粵武官臼田，總領河相已定二十三日乘淺間丸赴粵視察，百武中將同日返佐世保台，

灣代表服部中佐定二十四日乘艦返台，其餘各領事武官，則分別於明後日相繼離滬，各返原駐在地云，

另據記者探悉，日大使有吉明，將無北上準備，同時津駐屯軍司令多田駿來滬說，絕無其事，唯有吉大使晉京說，聞將偕晤我駐日大使蔣作賓氏，於念五日由返國復職，並出席六中全會過滬時，訪晤後再定行止，蓋有吉大使最近並無何項重要事項，須與我政府當局接洽，故暫不離滬云，（二十二日）

美陸長在滬講演
美不景氣漸過去
並闡明聯太平洋會之宗旨

上海二十四日電，美陸長竇恩夫婦公子隨員暨美大使詹森等二十四日晨返滬，晚八時半與鐵城在海格路私邸歡宴，竇氏定二十五日午乘原艦赴菲，（中央社）

滬訊，美國陸軍部長鄧恩氏，昨晨檢閱駐滬美軍，午應聯太平洋學會歡宴演講，晚復應美總領克銀漢之宴後，業於昨晚由美大使詹森陪同，乘夜特快車晉京，拜謁汪院長等當局，定今晚即離京返滬，茲分誌各情如次，

檢閱駐軍　鄧氏自前日抵滬後，忙於各方酬酢，前日下午除應美官僑聯合盛大茶會外，晚復應我國行政院副院長兼財政部長孔祥熙氏之宴，到全國經濟委員會常務委員兼中國銀行董事長宋子文氏等多人作陪，昨晨九時五十分，鄧氏在西藏路跑馬廳檢閱駐滬美海軍第四陸戰隊，美大使詹森美總領克銀漢等均參加，歷一小時餘始事畢，

聯會演講　昨日中午十二時三十分本埠聯太平洋會，在禮查飯店宴請鄧氏演講，到中外委員二百餘人，我國方面有王正黼，王正序，鄭萊，何德奎，許建屏，黎照寰，戴志騫，霍景偉等，外籍則有美大使詹森，美總領事克銀漢，以及俄國總領事，法國商務參贊，英日等國領事暨實業界學者等多人，鄧恩氏偕其夫人於十二時半蒞會，首由該會副會長郭秉文氏致歡迎詞，略謂鄧恩部門因參加菲利濱獨立政府成立典禮，道經上海，本會特開會歡迎，所以致敬，並請賜教，鄧恩部長此次過華，為期雖短，但亦欲赴南京廣州等處考察，希望進與各該地人士接觸之機，對於中華情形較前明瞭，益以促其中美兩國之友誼云，次由美大使詹森氏致介紹詞後，乃由鄧恩氏起立演講，略謂，第一闡明聯太平洋會之宗旨，謂大凡友誼之增進，實基於彼此之了解，私人如此，國際亦如此，次述菲島之獨立，美國早有決心，前因時機未熟，遲未實現，現在則獨立政府，定期成立矣，最後暢述現在美國經濟已屆恢復之種種事實，

罷不景狀況，漸漸過去，將來更望與世界各國，有更好之影響等語，詞長不備錄，末由主席致詞，始各盡歡而散云，（二十三日）

滬市府
改善平民住所
正征收民地建築
整飭大上海市容

滬訊，本市市政府，前以改善平民住所環境，整飭大上海都會市容起見，特在市中心區潭子灣及其美路兩處，收用民地各數十畝，令飭市工務局設計建築平民住所兩大所，業經市府咨請內政部核准，公告收用，惟市府近復以潭子灣一處，地勢低窪，不合建築，決定停止收用，改徵普善路民地四十八畝四分四釐五毫，又以該兩處平民住所，尚不敷收容平民，經市政會議議決，再添建中山路及大木橋路兩處平民住所各一所，計中山路收地五十二畝四分四釐五毫，大木橋路收地二十二畝九分二釐，再咨內政部備案公告，內部據咨後，除將原核准之徵收潭子灣附近民地共計四十一畝五分〇五毫註銷外，其改徵普善路中山路大木橋路等處民地共一百二十三畝九分六釐，亦已核准公告收用云，（廿二日）

袁良發起組設
北平文物觀光會
已宣告成立推傅增湘為會長

北平通訊，北平市政府以整理故都文物工作，積極進行以來，各處工程，或已次第完成，或正着手施工，中外人士，聞訊遠道前來故都觀光者，絡繹不絕，為努力招致國內外觀光人士，促進名勝地方之設備，改善招待觀光者之機能起見，特由市長袁良發起組設北平市文物觀光協會，由市府所屬管理各名勝機關，及有關係之各鐵路局，文化團體，暨市商會，銀行公會，各推代表一人，為該會會員，已於日前在市府舉行成立大會，通過組織大綱，並推定傅增湘為會長，胡士銓為總幹事，並決定暫假北海公園董事會為會址，現正積極進行推進會務，茲錄該會組織大綱如下，

組織大綱　（一）本協會以招致國內外觀光人士，促進名勝地方之設備，改善招待觀光者之機能為宗旨，（二）本協會定名曰北平文物觀光協會，（三）本協會會員無定額，以左列機關團體，各推代表一人組織之，甲，北平市政府所屬管理名勝機關，乙，有關係之各鐵路局，丙，市商會，丁，銀行公會，戊，有關係之文化團體，己，有關係之旅行團體或旅店，前項戊己兩款之會員資格，須經市政府之核定，（四）本協會受北平市政府之監督，設會長一人，由市長就會員中指定之，（五）本協會辦理左列事務，甲，供獻改良文物及名勝地方設備之意見或設計，乙，招致國內外觀光人士，丙，宣傳本市文物名勝狀況及名產，丁，促進招待賓客之設備，戊，訓練譯導人材，己，規畫旅客觀光之便利，庚，聯絡辦理包辦遊歷，（六）本協會設總幹事一人，承會長之命，處理日常事務，並設幹事五人，書記若干人，均由本會聘任或雇用，前項職員均為給職，（七）本協會重要事務，須經全體會員三分之二之議決，請北平市政府酌核施行，（八）本協會經費由各會員担任，以每一會員為一單位，分別認真年費，其數目由會議定之，（九）本協會經費如不足時，得呈請市政府協助之，（十）本大綱自市政府核准之日施行，

救濟水災計劃
開濬黃河有成功可能
義賑會總工程師談

滬大美晚報載云，華洋義賑會總工程師杜德氏近請假返美，旅行二萬二千哩，考察許多大工程後，茲已於星期一（二十一）夜攜眷乘胡佛總統號抵滬，今日（二十二日）會晤議救濟今夏所發生之水災計劃，據杜氏聲稱，漢口附近與魯西水災之消息，雖曾傳至美國，但語焉不詳，故慨允助賑者，未若豫期之踴躍，渠現擬由華洋義賑會以及其他實效之方法，盡力輔助中央政府與受災各省，一俟議定進行程序，及決用新時代之方法應付該問題，美國太平洋沿岸自將協助依穩固工程方針實施之救急工作，杜氏以渠適在此時返抵中國，而可於濬江事務有所貢獻，深為欣幸，杜氏又謂開濬黃河，雖非易事，但若謹慎商定計劃，而有相當之財力，則勞苦工作，亦可成功云，（二十二日）

蔣電各省公務員
努力新運工作
列為考成以資推進

漢口訊，蔣二十一日電各省，以黨政軍公務員為領導新運幹部，須以身作則，推進效率，希各機關對新運工作，列為公務員考成之一，以資推進，（二十二日）

林主席返京期展緩

福州二十三日電，林主席二十二日參觀社教各機關，午赴洪山橋義心樓午餐，並遊金山寺，晚仍返倉前山私邸，返京期展二十七日前後，（中央社）

中央常會決議
褒卹萬福華
黃克強逝世紀念
推居正出席報告
蔡元培等卽入京列席六中全會

南京二十四日電，中央二十四日晨開一九三次常會，到中委四十餘人，葉楚傖主席，決議案，㈠關於褒卹先烈萬福華案，函國府令褒揚并交撫卹委員會議卹，㈡十月三十一日黃克強先生逝世紀念，推居正報告，㈢下週紀念推張知本報告，㈣其他，

上海二十四日電，李石曾二十四日晨到滬，蔡元培午一時許亦乘滬京輪由青返滬，兩氏擬在滬稍事休息，卽入京列席六中全會，

上海二十三日電，王伯羣二十三日晚入京，準備出席六中會，黃季陸俟在粵桂各中委抵滬後，亦卽偕同入京出席，（中央社）

歐遊歸來之名記者
戈公振病逝詳情
畢生盡瘁新聞事業
噩耗頓傳全國痛惜

滬訊，歐遊歸來甫一星期之名記者戈公振氏，昨日下午二時，在虹橋路虹橋療養院，以盲腸炎轉腹膜炎症逝世，戈氏畢生盡瘁新聞事業，二十餘年如一日，噩耗傳，親友莫不痛悼，已成立治喪處，定於明日（二十四）下午三時，在海格路中國殯館舉行大殮，茲將戈氏病狀經過及生平事略，分誌如次，

戈氏於民國二十一年，與國聯東北調查團，同行赴歐，擔任中央通訊社特派記者，並受國內各地報界委託，出席在西班牙京城開會之國際報界會議，歷遊歐洲各國，在俄尤久，考察最詳，本月十五日下午四時由海參崴乘俄輪北方號返抵上海，距逝世時刻甫及一星期耳（緊接第三版）

水災寒衣募賑會
別働隊担任統計組
作出本年水災狀況表
災民達一千多萬駭人聽聞

此間省外寒衣募賑會，自成立以來，全部分組工作，進行甚為努力，經各團體代表開會討論，認為目前調查省外水災狀況，及將來收到禦寒衣物，分配工作便利起見，特增設統計組，組長卽公推別動隊總隊部担任，頃經該組將本年度各省水災情形，在各方搜羅消息，及電詢結果，特製就概況表一份，頗為縝密，亟為披露如左，以備留心賑務關懷民瘼者之參致焉，

水災情況一覽表

長江流域

省別	被災縣數	受災人數	損失財產數	較重縣分	災情略況	備攷
湖北省	三十縣	七百餘萬	約二萬萬元	漢陽，武昌，樊城，宜都，監利，江陵，	沿江各地盡成澤國房舍居民多被淹沒	武漢撈屍三百具
湖南省	二十縣	約四百萬		沅江，澧縣，南縣，	洞庭湖畔各堤決以致氾濫成災	多於洞庭湖畔
安徽省	十三縣	三十萬	約五百萬元	蕪湖		
江西省	三十縣	約二百萬		九江，泉州，豐城，清江，	鄱陽湖堤潰決九十餘處	多於鄱陽湖畔
浙江省	二十五縣					
江蘇省	五縣			鎮江，崇明，浦口，	鎮江幾為陸沉	
共計六省	一百二十三縣	一千三百卅餘萬	二萬〇五百萬元	十七縣較慘		

黃河流域

省別	被災縣數	受災人數	損失財產數	較重縣分	災情略況	備攷
山東省	二十六縣	三百廿餘萬	約一萬二三千餘萬	嘉祥，甄城，臨濮，距野	被淹面積三，八一方萬里淹沒田地九四三，七三八七畝	
河南省	十縣	三七二，七八八三八	六九一〇，一五八八元	偃師，新野		惟以新野損失過重
陝西省	十二縣			長安，藍田，鄠縣	沿河地畝盡被冲毀	此係渭灞二水
河北省	五縣	八萬餘人		長垣，濮陽		此係灤河之水
江蘇省	十縣			沛豐二縣最慘		隴海台趙支路冲毀百餘里
共計五省	六十三縣	七百餘萬人	約二萬萬餘	十三縣		

珠江流域

省別	被災縣數	受災人數	損失財產數	較重縣分	災情略況	備攷
廣東省	九縣		二萬餘			

運河

省別	被災縣數	受災人數	損失財產數	較重縣分	災情略況	備攷
山東省	四縣			濟寧為重	水深五六尺到處汪洋	
江蘇省	四縣			徐州為重	六塘河決口淹二百餘村	
共計二省	八縣			二縣		
總共十四省	二百零二縣	二千零卅二萬	四萬萬五百餘方	三十二縣	山東，江蘇，湖北，江西，湖南，五省較為慘重	

上天寶光銀樓

重慶市中西餐食業同業公會籌備會登記會員啓事

逕啓者同人等發起組織本市中西餐食業同業公會已荷同業之贊同并經呈准中國國民黨重慶市黨部[illegible]第五八號[illegible]

民生實業公司招考會計助理員

一，資格　高中商科畢業曾在銀行錢號辦理賬務有二年以上之經驗心術純正品行端方者
二，名額　視成績定多寡
三，試用　取錄後試用三月以定去留
四，待遇　火食由公司供給月薪自十七元至二十六元在試用期核定以後年功加俸升為辦事員可加薪
一百一十元

重慶中興綢緞號招考見習生初次揭曉

龍濬　邵政　秦紹先　陳光宇
廖文儒　賀倩萍　戚仲崙　吳映光
鄧漫萍　唐熙緝　楊正福　何陶謙

凡以上各生須於本月二十六日午前八鐘來號覆試為盼

手織機

九十針二[illegible]元
一百針二[illegible]元五角
百廿針三[illegible]元五角
能織衣帽袜襪背心圍巾大衣翻領
各種花樣較棒針快五倍久用不壞
批發處
重慶龍王廟街三十四號
手織機傳習所

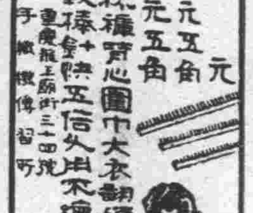

巴縣電報局招商投標承辦電桿通告

本局奉交通部電令標購杉木電桿六種計八千四百二十八根分三批交貨（一）地點巴縣交三千六百六十四根江交四千七百六十四根（二）期限由合同訂定日起開始交貨在巴至遲不得逾兩個月在江至遲不得逾兩個半月三批木桿交齊又至遲不得逾[illegible]個月（三）投標日期自十月二十二日起至三十日截止（四）投標木商得來局登記領取投標細則暨電桿程式與吋時等標單但須繳納投標保證金一百元由局掣給收據不得標者憑據退還得標者可抵充承辦保證金

逕啓者榮豐岳父楊河清係合川獅灘鎮人於民國廿三年九月二十八日約借榮豐生洋二百元當時榮豐本無款項出借係由內弟媳楊張氏（卽河清之媳）借與河清特由榮豐書立借約交付張氏掌執又由河清書立借約交付榮豐掌執此中真相係河清以訟累耗費生活為艱迭訴榮豐向伊三子茂清媳張氏求給生活費用殊茂清亦戎未歸每次兌款回家係由張氏把持無法持出榮豐因嫡親關係義不容辭乃中解其厄始有書立連環約據之舉此款純係河清如數領訖併有批賬可查誠恐河清將來作古伊子茂清及媳張氏一旦背親昧良提出債權訴訟禍累無極特此披露以杜後患尚希各界垂察為荷

合川獅灘鈕李榮豐謹啓

今日十足赤金價　售出……一百〇八元　收進……一百〇三元
總號 陝西街電話一二九八　分號 半邊街電話四三八

最後消息

郭昌明下月一日就職

（成都二十四日電）新任教廳長李爲綸已抵蓉，定十一月一日就職，調任二十一軍一師師長，前川建廳長郭昌明，同日接收視事，（中央社）

中日間謠諑絕非事實

（南京二十四日電）日來滬上對中日關係謠諑滋多，有謂日本準備提出新要求者，有謂新要求包含六項或十三項者，記者以此走謁外交當局，據負責答覆，謂外傳絕非事實，政府最近未接方任何要求，值此中日當局努力改善兩國關係之際，亦不致有所謂新要求之提出，盼國人無爲謠言所惑，（中央社）

守島由青過濟赴天津

（青島二十四日電）日外務省東亞局第一課長守島，偕駐青日領田尻，二十四日晨去濟轉津，出席華北總領事會議，（中央社）

水災義賑會收支報告

（上海二十四日電）水災義賑會二十三日午後四時開第四次常務理監事聯席會議後，發表該會自成立日起至十月二十三日止之收支報告，計收到各方賑款七十一萬六千六百餘元，支出賑款二十萬四千元，計皖、豫五萬元，魯十三萬元，鄂十五萬元，蘇二萬元，湘八萬元，贛五萬元，又八千元，各銀行借款五萬元，放經費共一萬九千三百元，此外撥助之款項，廣告，印刷，運力郵電等費，支出五千八百餘元，（中央社）

蔡繼綸昨午乘機抵蓉

（成都二十四日電）蔡繼綸二十四日乘中航機飛蓉，籌備防展，行營第一廳副廳長鄒文華同機來蓉，謁顧祝同，有所請示，（中央社）

香河事變鄉民多散去

（北平二十四日電）三十二軍百二十五團二營二十四日開抵香河縣城鎮莊，鄉民多散去，保安隊第七中隊撤回三河維持治安，省府對此事處置辦法正計劃中，（中央社）

劉耀東被暴民看押

（北平二十四日電）通縣二十四日晚電話省府，所派代理香河縣長劉耀東，二十四日午被暴民看押於公安局內，三十二軍第二營一連駐於城外，暴民將四城關閉，斷絕交通，安厚齋武桓等集商結果，決抗交縣政，（中央社）

日武官高橋返平

（北平廿四日電）日武官高橋赴滬參加武官會議事畢，廿四日晚返平，

板浦釘花墊大堤潰決

（徐州二十四日電）板浦西門外釘花墊大堤，昨夜因風吹水漲，浪濤沖刷，在任鑒處潰決二十丈，鹽務稽核所全部淹沒，板浦已被黃流四面包圍，城外數百頃良田鹽灘，均變澤國，各處汽車路盡斷，

昌平等縣不致有事變

（中央社）北平二十四日電，商震談，省府派參議劉耀東赴香河徹查眞象，升委劉暫代縣長，劉因環境關係，未能接收，故日前縣政無人負責，變民聲稱反抗加稅，繼係假借名義，亦不充足，外傳昌平武清三河等縣，亦將有同樣舉動說，絕不確，日浪人劉名已被日憲兵逮捕，高橋二十四可返平，余將訪彼商解決辦法，

蒙政會昨開第三次大會

（百靈廟二十四日電）蒙政會今日上午十時開第三屆第二次大會，到委員及委員代表二十六人，由雲委員長主席，當決議從速成立自治講習所等案多件，又蒙政會今日下午三時續開第三屆大會第二次會議，

天津日領會議今舉行

（天津二十四日電）日駐華領事會議定二十五日起，在津總領館官邸舉行，日京領須磨，濟領西田，青領田尻，及日外務省東亞局課長守島，均定二十五日晨搭平瀋車抵津，（中央社）

軍院參議靳雲鶚逝世

（北平二十四日電）軍參院上將參議靳雲鶚，年來患肝病甚劇，經醫診治，時愈時發，日前因受感冒，病復轉危，延至二十四日下午四時，在平寓逝世，享年五十歲，靳兄雲鵬聞耗，二十四日下午由津赴平持喪務，（中央社）

病狀經過

戈氏抵滬住新亞酒店，友助訪問，酬酢甚忙，十九日忽感不適，是晚即辭赴友人之宴，申報經理馬蔭良往訪，勸其住院略事休養，乃於次晨移住虹橋療養院，醫生初以爲係患瘧疾，迨詳加診察，斷爲盲腸炎，幷主張立施割治手續，戈氏亦頗贊同，乃以電話邀乃妹紹怡到院，時戈氏手足及聲音均顫抖，

遂商定於是日下午五時一刻施行割治手術，至六時竣事，一宵經過尚好，惟熱度甚高，昨晨八時猶囑其妹返校，稍待再來，其妹乃即返校，並訪戈氏至友鄒韜奮等，甫抵校，即接療養院電話，知戈氏病狀轉劇，呼吸短促，急驅車到院，時先後到院之友人，有鄒韜奮，馬蔭良，周劍雲，黃寄萍等，及戈氏之子寶樹，及宗弟戈亦均在側，戈氏知將不起，對鄒等言，死後請將遺體送醫院作病理解剖，供醫學參考，時正亭午，戈氏之妹勸勿多言，以免傷神，戈氏謂「……」，遂下午即不能言矣，下午，精神更萎，面部及手足，均現蒼白色，氣喘亦甚，蓋已至彌留時刻矣，二時正逝世，

英大使抵滬　晤羅斯爵士

（滬訊）英國駐華大使賈德幹氏，前晚十一時，乘坐夜車，離京來滬，昨晨七時十五分抵北站下車，當即逕赴外灘華懋飯店休息，英使此來，係會晤英國特派來華調查經濟狀況之李滋羅斯爵士，至於羅斯爵士是否將赴華北及華南各地視察，均待與英使會晤後，再行決定，惟悉羅斯爵士不擬在華作較久之勾留，將於短期間內，啓程歸國云，

[illegible]入會[illegible]指委會[illegible]派員指導[illegible]市政府[illegible]同業按照表列各項登記[illegible]以憑彙案[illegible]

六，報名手續　畢業證書服務證書履歷一份及最近二寸半身像片一張
七，考試科目（一）國文（英文）（簿記）珠算（五）會計（六）口試（七）體格檢驗
八，考試日期　本年十一月一日時間臨時公佈

國際要聞

英義關係漸趨和緩
義撤退里比亞駐軍
倫敦外交界人士認爲滿意
英撤地中海艦隊未有決議

（倫敦二十三日哈瓦斯電）駐義英使德魯蒙，頃向政府報告，昨接義外次蘇維治通知，謂義政府已命令撤退非洲里比亞之義國駐軍之一師云，此外交界人士對義政府上項決議，認爲滿意，惟英國撤回駐地中海軍艦若干艘之一事，則日本內閣尚未有何決議，

（倫敦二十四日路透電）近數月內英義邦交緊張，今義相墨索里尼已撤退駐里比亞之義兵三師團之一，故兩國邦交因以大有轉機，聞義政府之出此，乃因英外相賀爾廿二日在下院所發之演說，語氣和暖，及駐義英使德魯蒙曾向墨索里尼提出付證之故，英國將如何答覆義國，今尚未決定，（中央社）

亞京增加衛兵
藉以保護各項公共工程
亞皇出征否目前未決定

（亞京二十三日哈瓦斯電）傳聞京城衛兵不久將增加萬五千人，藉以保護各項公共工程，及鐵路橋樑之安全，工作方面人士，對於亞王應否赴前方出征，意見分爲兩派，贊成亞皇出征者，以爲依照傳統習慣，每遇戰爭，國皇應赴前線，統率大軍作戰，則以及對亞皇出征者，則以爲京城尚有多數僑亞皇實有坐鎮之必要云，

省山地進發，中途遇亞軍途折回，又一說義軍一隊因未諳途，經誤入莫闍索馬利蘭境內，但尚未經徵實，

那波西抵哈拉爾城

（亞京二十三日哈瓦斯電）哈拉爾省長南路亞軍司令那西波，頃已自吉吉迦行抵哈拉爾城，不久即擬赴狄里達華，或將來京城亦未可知，哈拉爾省正式軍隊，將於明日開往吉吉迦城，俾爲皇壻台斯套親王所統率担任章貞許貝里河防務之亞軍右翼作應援，傳聞右翼軍隊已與義軍接觸，但未經證實，因前方吃緊，京城外報記者，多人已紛赴哈拉爾城探訪消息，又聞義軍一大隊，騎駱駝向吉爾

南路大戰近在眉捷

（亞京二十三日路透電）南路義軍之左翼與台斯太所統之亞軍大決戰，近在眉捷，此間軍事觀察家，幷料北路義軍下星期，復將進攻，（中央社）

三小協約國已實施
對義兩種制裁
與義斷絕財政關係者計五國

（日內瓦廿三日路透電）三小協約國今日照會國聯，謂已實施日內瓦所議決之對義兩種制裁，（一）禁止軍械及其他戰品運往義國，（二）斷絕財政關係，現禁止軍火運義者，共有二十五國，與義斷絕財政關係者共五國，

（日內瓦二十三日哈瓦斯電）羅否尼亞政府頃通知國聯秘書處秘書，已實行禁運軍火至義大利，

（柏林二十三日哈瓦斯電）德政府頃接得國聯關於實施對義制裁節之

義亞之作戰（上）（丙）

本文係東京報知新聞最近所載之歐洲通信，對義亞糾紛分析頗爲詳盡，尤其注重其戰略的研究，雖是此文係在義亞戰事未發生以前所作，而可供我們參考的地方仍不少，茲譯載如下，

現在在歐洲正醞釀着國際危機的義亞間的關係，始于古羅馬帝國極盛時，在常時，亞比西尼亞或者隸屬于羅馬，至少是處于其政治支配之下，尼羅河上流柴拉湖附近，至今還殘留着古代羅馬語言，乃其有力的證據之一，此後兩國關係，雖因羅馬帝國之崩潰而漸次淡薄，但至現皇帝的前四代，即麥勒利克二世時，兩國間又重新發生關係了，

原來，麥勒利克二世不過亞國希約地方的一個土豪，但因其爲傑出人物，且私自飭兵擴大其勢力，所以當時皇帝約哈拉斯將王位賜他了，後來麥勒利克王因自己勢之伸展，懷抱奪取帝位的野心，曾仰仗義大利的兵器火藥的援助，相約割讓索馬利蘭及以里特里亞地方給義大利，作爲交換條件，雖然後來因約哈拉斯病死途中，麥勒利克不經戰爭而獲得了王位，但對於他和義大利所訂立的條約，雖然履行，此後，兩國間遂發生了政治上經濟上的極大利害關係，一八八九年，亞比西尼亞曾與義大利代表溼揭利訂立條約，其中有一條規定「亞國皇帝與別國政府在政治上發生關係時，由義大利參加解決，」在最後一句話，義大利方的解釋是「必須由義大利……」，反之，亞國方面的解釋是「可由義大利……」，因爲這種原因，於是兩者之間發生了極大誤解，加之英國從中挑撥，於是亞國對義國完全失去了過去的友好關係，而與之對立起來，

一八九六年，義大利曾遣送四萬遠征軍，以圖武力解決這條約糾紛，然而結果，亞國動員十二萬軍隊，在亞多瓦將義軍打敗了，這就是歷史上有名的阿多瓦戰爭，即亞國至今尚誇耀的勝利，當時義軍死傷者不下八千餘人，戰事終結後，溼揭利條約遂告終止，亞國因意外戰勝之結果而輕視義國之實力，乃兩國軍事史上顯然的問題，其次，在環繞亞國周圍的英法義三國之間，曾締結條約，相約尊重彼此的權益，保護亞國政治的獨立完整，一九二三年，亞國曾由法國介紹加入國聯，當時的條件是亞國須承認下三項，（一）國內的統一，（二）廢止奴隸制度，（三）禁止秘密輸入武器，這些條件，乃義國正以之爲口實，向國聯非難亞國，企圖正當他的軍事行動的，

現在統率亞國全軍以禦義國的塞拉西一世，在以前是哈拉爾地方的領主，被選爲前女皇查覺滋的攝政，後來遂繼承皇位，因此，即在麥勒利克二世時顯然亦不能認爲國皇統是連綿不斷的，

義大利自從英索里尼建立法西政權以來，即有對外發展的要求，但是，歐洲方面已經沒有發展的餘地，而一向具有相當關係的亞國，既不受英法之支配，且居於義屬索馬利蘭與以里特里亞之間，富於天然物產，特別在最近，一方面因爲義國商品在亞國市場上漸被他國商品所驅逐，加之日本在遠東的活動與國聯無力的暴露等等，遂使義國對亞政策更加積極起來了，一九三三年義王之旅行以里特里亞，翌年之巡視索馬利蘭，以及任命有名的橫斷大西洋的飛行家巴爾博將軍爲非洲利比亞總督，可以說都是對亞軍事準備之表現，這對於義國，自然會激動義大利伸雪四十年前阿多瓦戰敗的恥辱的感情，

後來直接爆發此次糾紛的華爾華爾事件，以及此外交交涉的經過，在這裏用不着再說了，已經在報紙上記載的很詳細

略，至德國如何答覆，則官方不願有所宣傳，」（中央社）

侵略者解釋不同
盟約原是死東西
不拘泥文字以文明爲前提
義亞爭案由國聯解決亦可
△義報如是云云

（羅馬二十三日哈瓦斯電）義大利日報頃載社評，略謂義國爲此欲求亞比西尼亞問題之公允解決，此固可在日內瓦之範圍內求之，然國聯盟約之實施，要以勇敢及智慧之態度，從大處着眼，以文明及歐洲之聯繫爲前提，而不必爲盟約文字所拘泥，今爭執之點，不在美國與國聯間，惟在英義兩國對盟約之解釋不同而已云，（中央社）

倫敦海軍預會
美派史丹出席
紐約商會上書政府
主張廢止美購銀法

（華盛頓二十三日路透電）據國務卿赫爾念日宣稱，海軍戰術主任史丹德雷將代表美國出席倫敦海軍會議，

（紐約二十三日路透電）紐約商會今日上書羅總統，財長摩根索及國會議員，主張廢止美國購銀法，

義亞戰事財政受大影響

（國民華盛頓念一日電）美聯社記者自要津方面得悉，美國所受義亞戰爭之財政影響，較之商業影響，更爲重要，本年度大批黃金之流入美國，大概將由於歐洲專家所供美國市場之買方，此項繼續提高價格所致，官方宣稱，堪加注意之點，黃金源源流入美國，均係英國及大陸之存在於流入之黃金，故並不危及歐洲中央銀行之藏金，惟美國則殊不需此，同時此項輸入，構成一種美國經濟之不定現象，因歐洲商人一聞戰爭之危機業已消除，即將運回此項存金也，官方復稱，美國如欲調整國際付款，以求補償黃金之流入，則將遭遇困難，

蘇聯十月革命紀念
籌備盛大慶祝
對內肅清殘餘政敵
對外與法西斯奮鬪

（莫斯科）十月七日爲蘇聯十月革命十八週年紀念節，循例將舉行盛大慶祝，共產黨中央執行委員會，頃擬本屆十月革命紀念節應用之標語，其中對內政策，注重各業人民之利益平衡，如改良勞動者物質地位，建造工人住宅，增加營養食料等項，此外並注意「肅清階級敵人，消滅齊諾維夫派及特羅資基派之殘餘勢力」，對外政策則引述第三國際第七屆大會之決議案，宣稱「世界分爲侵略的法西斯主義與和平民族之兩大營壘」，對於「担任反法西斯主義先鋒隊之法國無產階級」及「爲民族獨立從事英勇鬪爭之阿比西尼亞人民大衆」則特致敬禮云，（二十一日哈瓦斯電）

英相包爾溫重要演說
包爾溫演說中平靜之一語，（中央社）

（倫敦二十八日哈瓦斯電）本日下院繼續開會討論外交政策，首相包爾溫出席發表演說，略謂義亞爭端之解決，必須義亞及國聯三方面協調而後可，吾人當知今日國聯所享有之權力，與當時國聯創立人之理想已大不相同，一方面美德日三國業已退出國聯而去，另一方面若干會員國或亦未能以全力支持國聯，是故吾人向認爲國聯所能作爲之事，已不能求之於今日之國聯矣，吾人決不擬作單獨之行動，吾人不欲以單獨之行動使國聯全體更進一步超越其可能之範圍，總謂究實國防非爲自私自利之目的，而實爲在國聯範圍內求國際和平之保障云，包氏詞畢，自由黨反對派議，稱卻外相賀爾及不管部大臣艾登日內瓦之行動，對政府利用目前危機改選國會，則表示反對，保守黨極右派議亞阿米里則贊成包爾溫所作關於增加國防之宣言，自由黨前首相勞合喬治所稱目前外交局勢，暫時雖言則反對

工商夜報平民工讀學校假座章華戲院舉辦游藝大會節目

十月二十五號夜台

三慶會全班合演　常玉卿　落英女士　蕭楷成　李蕙仙　賈培之　傅三乾　虞松樵　德友君　筱桐鳳　娛我君　蕭克琴　青年游藝會　婦女校　有餘君　雪村吾　近郭君　君達君　奎君　紅霞

翠花浮海　二鬼上路　佛堂昇大　馬房放奎　贈袍吃草　長生殿　賞荷花　呆僕　歌舞台　上天台　賣馬　投軍別窰

注意：午台十鐘起至兩鐘止

十月二十六號夜台

三慶會全班合演　趙晴子　唐蔭甫　賈培之　天籟　陳碧秀　肖楷成　張德成　李蕙他　鵪皋君　周裕祥　黃聽泉　肖克琴　革心劇社　婦女校　坒君　韻昭君　菊隱君　天望君　彭紅霞　木月君

截江救主　太平倉　三盡忠　劉諶殺家　白玉簪　昭君和番　三巧掛畫　如此大妻　歌台　黃金宮　坐舞　擊鼓罵曹

夜台五鐘起至十鐘止

介紹國醫何蔭棠啓事

啓者何君蔭棠懸壺本市一牌坊中春藥局，秉始創重慶市鑛牙醫院，醫學淵深，手術精良，此次以受本市消防聯合會聘任救護隊長之職，每遇火警必親臨救護，遇有跌傷無不立施手術，幷將家傳秘方研製成丹，施濟受傷之人，服者莫不立奏奇效，足見何君熱心公益，良堪欣佩，因勸何君普濟人羣，公諸社會，用特介紹，凡抱痛諸君，幸勿交臂失之

重慶市消防聯合會主席潘文華　李根固　范崇實　余子立　救火總指揮　李湘　副總指揮郭承　薛盛麟　李沛然　張伯琴　湯上綏　鄧天子　張直夫　李場申蘭　鄧國孚之　火監　員袁國筆　劉漢鈞　唐銘鈞　楊卓卿　李寶有　劉漢明　高子光　陳熊光　鍾曉各　醫廖蕭蕭　崧指　醫崙　仲林　炳卿　漢滋　劉湘

成大遺失聲明啓事

啓者小記成大士莊於二十四日由永懋祥錢莊交來重慶銀行都郵街支行支票一張，計洋二百六十九元二角七仙，票號數爲四三二七九，小記午前十二鐘在重慶銀行總行都郵街支行蓋保付後，由小樑子至棉花街口不知何處遺失，幷請重慶銀行或都郵街支行止兌，無論何人拾得，均作廢紙，特此登報聲明，謹啓

國之[illegible]

補腎大王

主治　虛癆羸瘦　生殖痿弱　腎虧陽痿　房勞腰痛　失眠削瘦　女子血虧　宮冷白帶　一經服用　手淫斷傷　咳血遺精　貧血盜汗　飲食減少　記憶減退　經脉不調　久不孕育　萬試萬靈

總經理　夫子池第五號　金城大藥房

買一盒送一盒　每盒二元　每打廿元

無病服之有強體之功效

大贈品壹萬盒

小學各科副課本 發售預約

中華書局編印

本書內容略舉如下

1，特色—本書根據小學各科課程標準中各學年作業要項條文編輯，無刪的內容，於補充知識外，並注重實際生活習慣和技能的訓練，全書充滿着「做」的精神，實爲最活動最完備的兒童讀物。

2，冊數—全書共分三百冊，分爲高，中，低三級，各一百冊。各級分科的支配如左表；

分級／科目	高級	中級	低級
衛生	8	17	13
體育	3	3	3
國語	7	4	6
社會	19	21	2
自然	31	33	25
算術	7	4	6
勞作	18	13	15
美術	4	4	4
音樂	3	3	3

3，分量——高級每冊約四十八面，八千餘字：中級每冊約四千面，五千餘字；低級每冊約十八面，七百字左右。

4，文體——高中級有故事，物語，史話，遊記，傳記，演講，對話，記敍，說明……等，視題材性質而定，低級以做事爲主，并在可能範圍內做成韻文，以適應幼年兒童的誦讀。

5，文字——全書文字均淺顯生動，用純粹的國語文寫述，低級更注意語句的簡短，屏除艱難的生字，并加注注音符號，才便閱讀。

9，形式——高級用四十五磅報紙，四號鉛字排印，每冊插入鋅版圖約二十餘幅，中級也用四十五磅報紙，三號鉛字排印，每冊插入鋅版圖約三十幅，低級以圖畫爲主，用九十磅特種瑞典紙，全部彩色精印。

適合新課程標準特編的副課本，這套書可說還是第一套，希望全初等教育家及兒童的家長們給我們一個批判。

預約辦法

分級	冊數	定價	預約價	郵費
全套	三百冊	三十元	十八元	一元八角
低級	一百冊	十一元六角	七元	八角
中級	一百冊	十元	六元五角	六角
高級	一百冊	十元	六元五角	六角

預約期：八月起至十月底止

印刷用紙：低級瑞典紙彩色印，中高級厚報紙印

版式：高五寸五分，闊四寸（市尺）

出書期：分四次出書，自民國二十四年八月起，一年內出齊

預約時隨發第一期書五十二冊，印有備章詳載目錄，及預約辦法，承索即贈。

雲陽 涪陵 快輪

十月廿一 未定 晨開往萬縣宜昌船泊嘉陵碼頭

游藝樹坤女校緊急啓事

啓者通遠門外張子嵐埡羅家灣中樹本校有地皮一幅現擬從事建築曾呈准得政府出示曉諭該地墳主於十月三十一號以前各自將墳塋遷移以免障礙深恐未能週知特此再登報聲明凡屬該地墳主各請依限遷移否則本校代遷即不得另生異議此啓

百靈戒煙藥酒彷單

爲戒煙中極有神效之妙藥

啓者緣本藥房主人辦研究戒煙事業歷時拾有餘載費盡苦心始克將中西各種戒煙最上方法加以配合製成藥片藥酒藥散等項其百靈戒煙除毒藥片一宗係中西經驗配合而成授世以來戒脫煙癮者已不勝屈計此酒之製法性質雖略有不同其戒煙之力則效果與藥片亦不相上下曾經服此一瓶即行斷癮者亦不下數萬餘人也欲此酒純用吾國珍貴上等藥品以解毒除毒實腸理氣生精活血養心安神爲主用西法蒸氣取其原質製造而成服之故能即立戒除煙毒強健身體食量增加安睡如常其能保證不吐瀉不遺精不秘結默元氣功效極大所以一瓶即能戒脫煙癮此酒之良可稱國藥戒煙中之第一妙藥也

藥力此酒戒煙者驚人意想不到之功者實係採用吾國最貴藥亦以化學提取製成並無嗎啡煙酒毒物混雜其間一經飲入腹內立即掃除積毒殺滅血中煙虫所有新癮老癮病癮心癮一切怪癮均能保證一瓶脫癮其人年大多不過兩瓶但服此酒即不可沾煙爲要倘有傷寒感冒可用十滴冲白開水服之立愈

服法　癮大者於每日飯後服一酒杯癮小者只服半酒杯每日服三次但體有強弱癮分眞假服酒以舒暢爲度多則減少少則加增服至三天其癮已減則此酒亦已服量陸續減少服至七天其癮自脫如不沾煙永不發癮

價目　每瓶生洋一元二角　每打生洋十二元

另章　重慶磁器街第三號百靈大藥房戒煙藥酒部啓

諸子集成

仿古字版　圈句

▽是國學之重鎮　▽是思想之結晶

國學名著第二期三十種

預約愈早收費愈少

全書八大厚冊　定價洋十八元

在十一月廿日以前預定　半價九元　再打七折　祇售六元三角

在十二月廿日以前預定　半價九元　再打八折　祇售七元二角

在一月二十日以前預定　半價九元　再打九折　祇售八元一角

單本預約一律半價不折（寄費照章另加）

二十五年二月底出書（寄費全部七角）

欲知詳細　請閱樣本

世界書局發行

縣廟街　電話一〇六六

鄧培德秘製痔瘡丸

一痔瘡症最是留連久而不愈必成漏症即有生命危險鄙人曾得秘傳（一）不敷藥（二）不洗藥（三）不用線縫專內服二次服一次歷三四鐘時即解大便二三次使毒從大便而出即刻病退有膿血脹痛立消輕者一服全愈重者隔一日再服藥斷根藥永不復發無論男女內外痔瘡遠近三日斷根眞療痔瘡之聖藥也諸君患斯疾者盍興乎來

（宗教與科學可同樣相信乎？）

陳培英君肖像

有一少年以爲宗教與科學完全衝突一次曾以此問題詢諸一著名學者該學者則答之曰「一人須先有相當之科學知識然後信宗教可不信亦可」此殆對此爭論已久之問題最無偏見答案之一也然有兩者俱信者如陳培英先生即其一也陳君前爲福律興化牧師嘗其身患胃病時信賴科學產品韋廉士醫生紅色補丸補血健腦以迅速恢復其康健下面即陳牧師對此世界馳名補丸之言也

「余前在福建興化傳道時身患化不良食入即吐迨後病勢更劇遂致肌瘦面黃精神疲倦夜眠不寧屢服諸藥均未見效後服韋廉士醫生紅色補丸數瓶之後消化進步不久諸症悉愈今年五十有六仍十分強健因特書此以申謝焉」

君如患與陳君同樣之病症或患血虧腦弱早老不眠痛瘋癱疾久病之後身體虛弱或婦科各症請即試服韋廉士醫生紅色補丸獲益當無異也

韋廉士醫生紅色補丸男女老少無不咸宜各藥房皆有出售或逕向上海江西路四五一號韋廉士醫生藥局購買每瓶大洋一元五角六瓶八元郵力在內

小孩發熱與咳嗽

發熱與咳嗽每起於感冒之後但在小孩有時亦有因胃腸積滯而起然而不論其爲感冒抑爲胃腸失序而起嬰孩自已藥片均爲安全有效之治療品且無論乳兒小兒均奏一樣神效

山東即墨東鄉李明芳君來書云「小兒申生時患發熱咳嗽等症每服貴局嬰孩自已藥片輒奏靈效現已肥胖可愛深感嬰孩自已藥片之大德也」

李明芳君之公子

嬰孩自已藥片統治小孩尋常發熱痰厥肚痛蛔蟲嘔吐泄瀉出牙痛苦等症不獨效大功宏而且性和味美各埠大藥房均有出售或逕向上海江西路四五一號韋廉士醫生藥局函購每瓶大洋七角六瓶三元九角郵力免收

倘若一條大路封閉了

則車輛必致擁擠而種種麻煩隨之矣人身亦猶是也吾人體內毒質乃由呼吸汗液腎臟腸臟等四大路徑而排至體外而腸臟尤爲此四大路徑中最大者也苟便秘則毒質回至體內而釀成禍患矣是以君如覺得大解不暢不論其如何細微切勿忽視即須試服清導丸此丸導滯平肝性和效大統治便秘肝火胆疾頭痛使容顏清爽口氣芬芳防瀉痢惡疾減痔瘡痛苦

湖南汝城黨務指委會朱奉禮君轉朱庸五君來書云「鄙人患大便祕結之症痛苦難堪後由友人介紹服用韋廉士紅色清導丸大便頓解精神愉快精力復原於以知清導丸確爲通利大便之無上靈藥也」

清導丸各藥房均有出售或向上海江西路四五一號韋廉士醫生藥局函購每瓶大洋七角六瓶三元五角郵力在內

特效病法 之 療治根胃

開胃靈　胃病靈藥　佛光商標

▲公開我國五千年祕傳丹方▲歡迎全世界中西醫家實驗

開胃靈係根據漢醫聖張仲景枳朮湯，及人參藥胃湯等，歷代太醫院秘傳實驗藥方，改良精製者也，其成分，爲國醫神麴，麥芽，人參，白朮，龍胆，砂仁，肉桂，香，茴香，乾薑，薄荷，甘草等所集成，且應用新科學的製藥方法，抽出其有效成分，而提精度製者，茲略述醫治作用如下，（一）開胃靈藥性和平，芳香可口，清爽宜人，能增進胃粘膜之分泌，使恢復其衰退之機能，（二）服後係粉末狀態之藥物，一入胃內，即散開溶化，故於收效之時間上，較諸丸丹固形藥物爲速，（三）服後約三分鐘，即可通氣快活，此乃萬試萬靈者也，（四）開胃靈專治慢性胃炎，胃擴張，胃酸過多，胃積，氣脹，胸悶，反胃，吐酸，胃氣痛，心區嘔吐，胃口不開，食慾不振，胃內異常發酵，腹痛，及一切消化不良等症，有不可思議之神效（佛光牌開胃靈定價小瓶洋六角大瓶洋一元二角）

重慶勸工局街五十號上海佛光藥廠四川經理處啓　招請各地分銷處本廠并備有各種特效藥品來賓請函自己飾迎

重慶 飛鳴堂

總店木牌坊

鐫刻牙石角木橡皮各種圖章

原皮參　粉光參
蘆頭參　三七參
綠水桂　藏紳樸
黑錫丹　玉樞丹　七七
白耳　阿膠
鹿角膠　龜板膠

周澤沛失票緊要聲明

啓者澤沛於十月十八日午後在街購物不知在何處被扒手竊去皮包一個內貯有保付支票四張計洋七十餘元又曾達三立謝君惠會款收條二張其支票計同吉泰立向都郵街川康銀行保付支票一張計洋五百元號碼三九三六又裕發榮立建設銀行保付支票三張計周澤沛拾頭第二二五六二號計洋一百五十元又周周記拾頭第二二五六三號計洋一百四十元又澤記拾頭第二二五六四號計洋二百元以上各票澤沛當即向裕發榮同吉泰兩號暨函川康建設掛失止兌并呈請主管機關存案備查外特此登報聲明作爲廢紙無效

民權法律事務所劉輝磐律師代表新業銀行最後通知德大昌號限期清償過期債權否即拍賣質物緊要啓事

茲據新業銀行代表到所聲稱德大昌號於民國二十三年十一月十五日以金融公債票面額四萬一千六百元作担保品向本行借洋一萬四千元至二十四年九月三十日已屆清償之期連同利息共該洋一萬五千五百四十元又於二十四年六月底到期欠款仍以金融公債票面額四萬元向本行作担保品計該洋一萬一千九百九十三元四角六仙（一個月利息在內）轉期清償約定期間係八月三十一日迄至十月十五日似未清償連同本息共該洋一萬二千五百三十九元一角六仙現因本行業經結束解散在即上述兩項担保債權均已早逾清償之期經通知該號仍不清償實有意拖延害及本行權利依照民法第八百九十三條載質權人於債權已屆清償期而未受清償者得拍賣質物就其賣得價金而受清償之規定應請貴律師代爲登報最後通知德大昌如於本年十月三十日以前不爲清償上開兩項担保債權時祇得依法變賣質物就其賣得價金而受清償等語前來經本律師審核各項證件均屬實在合函代爲登報作最後通知幸希依限清償爲要此啓

軍事委員會防空委員會重慶防空展覽會通告

本會規定於十五日開幕特規定團體參加日期簡表希各機關社團學校依照後列日期前往參觀爲荷特此通告（注意每日午後一鐘起爲個人參觀時間不用票）

日期	名稱	入場手續
十六日	黨政軍警團各機關職員	佩帶徽章
十七日	學校	一律整隊由教員率領
十八日	學校	同
十九日		同
二十日	憲軍警團部隊	整隊不帶武器
廿一日	憲軍警團部隊	同
廿二日	民衆團體	列隊帶旗幟

勝利唱片

凡購勝利片三張附贈阮玲玉女士相片王人美女士片一

門售每張　一元八角

重慶時樂公司勝利唱片蜀甘陝黔四省總經理處

地址　新豐街及時鐘表眼鏡公司內

裕大
唯一百貨商場

裕大百貨商場通告

各界顧主本商場茲值三週年紀念最近運到大批新貨從九月二十五日起特別減價九折歡迎加送精美大贈品爲日不多倘希早臨

地址陝西街　電話六〇二

四川剿匪民衆後援會啓事

逕啓者前發各界捐册收據有繳還者有未繳還者現因本會結束至即無論已募未募統限於十一月底止將捐册收據及募存款項一併賜交過會無任感盼之至除分別函達外特登報週知此啓

逕啓者昨閱貴報十月五號所載據某要人談茂林匪特在販運嗎啡情事且有通共最大嫌疑等語閱之實深駭異查茂林此次被奸人秘報誣販嗎啡一事九月三號會經十一區保安司令部趙參謀長冠光率隊一排來鋪當衆街保壘次檢查化驗並無嗎啡絲厘只檢查去新亞鹽酸嗎啡針二盒上海新亞藥廠已有來電證明並非禁品專署縣府均有案可查雖將茂林收禁月餘未釋商充商會與閣街商號保釋未放者係上峯回批未下專員上省未歸故也竊茂林原籍儀隴年近五旬自民九在順上河街開設順通藥房以來不但行爲正大且素好慈善壬戌七月河街火災茂林鋪房得救者因丸上發現張三豐字跡故閣街建立三豐樓又改上河街爲三豐街之名遐邇咸知茂林之非敢類於此可見秦杜兵變小記損失罄盡商會縣府有案可查近年巴儀三次失陷儀民公推茂林爲難民團代表向當道呼籲向慈善團募賑不特代領遞公賑運縣不少即私卜接濟鄉人者亦多今春吾儀瘟疫流行茂林除在順衆新成藥房定製藿香正氣丸萬應救急丸三百餘斤外並又散發救急靈芝水三千多瓶救濟疾苦盡人皆知茂林平時除將商務理料而外即靜坐辦體虔誦佛經以消前愆善社同人莫不盡悉並無不法行爲前茂林被害之時貴報九月七日業已明白登載今又大背前言不特茂林一人名譽有損貴社榮譽有關想係奸人乘隙陷害故復顛倒墨白淆亂聽聞特此函呈貴社希即更正以釋羣疑是爲至盼此致

順慶順通藥房戴茂林啓

壽霜藥號聘任楊應吉大律師爲常年顧問啓事

本號茲聘任楊應吉大律師爲常年法律顧問以後對於本號一切法益均由楊大律師依法保障此啓

本號營業地址：下都郵街第三十八號

楊應吉律師受任壽霜藥號常年法律顧問通告

本律師茲受任壽霜藥號常年法律顧問嗣後關於該號營業信用名譽財產及一切法益本律師當依法盡保障之責特此通告

事務所：重慶鳳凰台水溝街第一號

壽霜藥號啓事

頃閱金報及四川晨報載「壽霜藥房賣假藥」新聞一則殊深詫異查本號開設渝市四十餘載從未有售賣假藥之事閤街咸知并非掩飾前日有街鄰大生百貨商店張德麟者來號檢藥號內夥友依照手續秤檢計味蓋章有藥單可憑詎該張德麟突於本月七日深夜率領流氓多人其勢洶洶來號逮捕夥友（本區警士親見）聲稱檢藥錯誤本號夥友協同警士查驗該張德麟所持藥渣全不對單概非本號所發之藥或係誤認別人之藥以爲己藥抑或詐掉他人之藥藉圖陷害顯屬挾嫌栽誣有意妨害本號名譽除向巴地法院對張德麟提起刑事訴追并致函該報社請予更正外誠恐社會人士不明眞相特此露佈希爲亮察

永興昌遺失聲明緊要啓事

啓者小記永興昌於廿二日由吉利昌錢鋪交來聚興誠銀行支票一張計洋二百一十五元二角號數爲231676小記午後兩鐘在聚興誠銀行蓋保付後由新街口回鋪不知何處遺失并請聚興誠銀行止兌外特此登報聲明謹啓

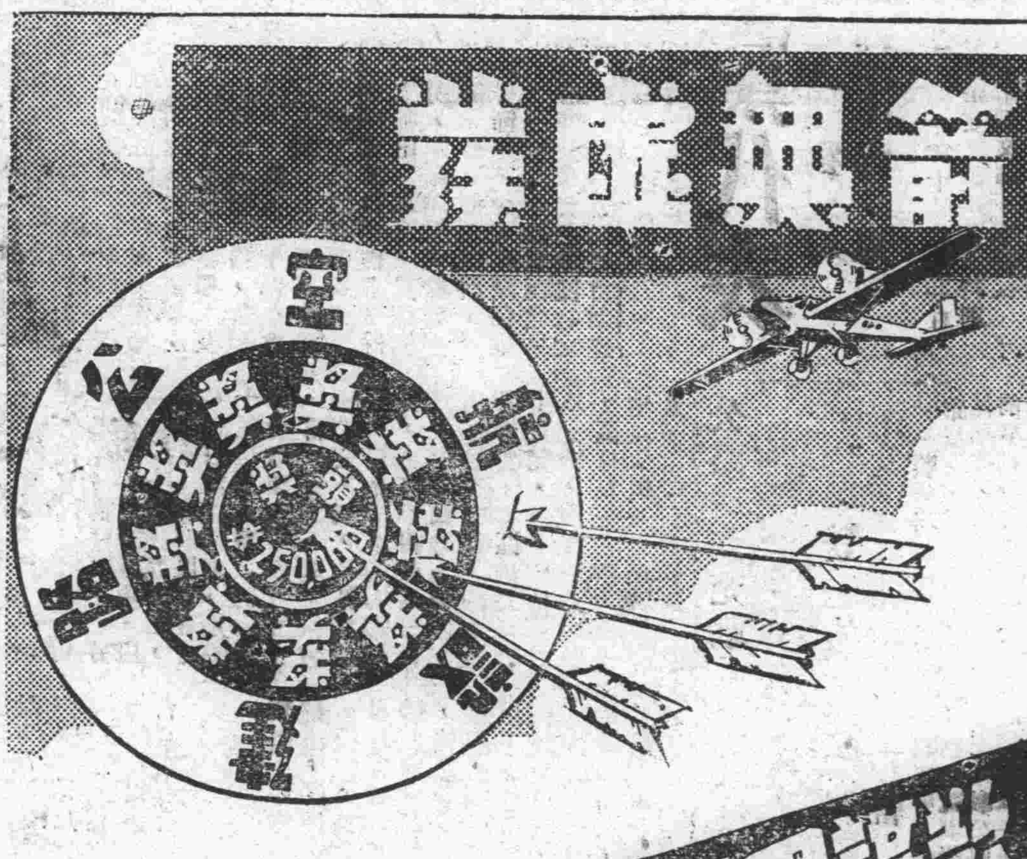

欲謀國家及個人之利益　惟有遍購　航空公路建設獎券

第拾六期　十月八日開獎

一等獎一號　獨得洋二十五萬元
二等獎四號　各得洋五萬元
三等獎二十號　各得洋一萬元
四等獎一百號　各得洋二千元
◎此外尚有獎額三萬餘號◎

國民政府航空公路建設獎券辦事處發行

經理處重慶道門口鈞記公司各銀行各商店均有代售

浙江楊慶利祥記銀樓

總號　地點：新豐街　電話：六七七
分號　地點：打銅街　電話：六〇六

兒童須有健全的牙齒

絲帶牌牙膏爲兒童所喜

一澱粉。二糖食。三蛋白質。四脂肪。五礦物質。六鮮菓。七烟酒。均爲吾人主要飲食品。在在足以玷污齒牙。而掩蔽其皎潔。不論成人小孩。須常用絲帶牌牙膏。每日刷洗二次。則皓齒清潔健全。因絲帶牌牙膏質料純細。泡沫豐盛。能遍布全部牙齒。擠入牙齦齒縫。將污染食屑。澈底滌除。而且其味甘香異常。適口。故兒童尤喜用之。

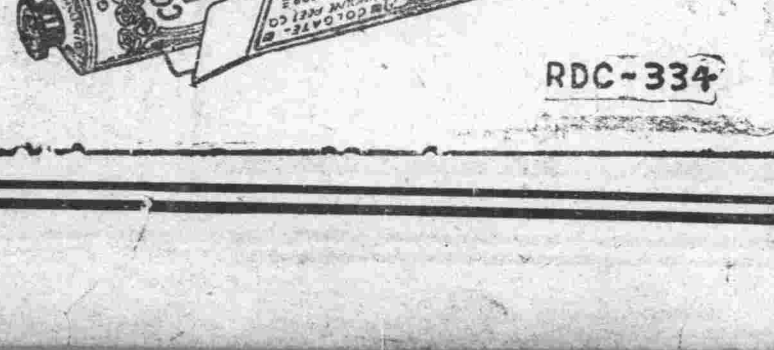

RDC-334

美商上海棕欖公司啟　廣東路五一號

省內要聞

省府攷核保安事項 全川劃十視察區

委定宋維基等十人為保安視察員 分令各專署縣署予以便利

省訊，省政府自施行保安實施方案以來，已有數月，為明瞭各地情形，以資考核起見，特劃全省為十個保安視察區，視察人員，巳委定宋維基，黃元贊，曾滌源，宴鴻雪，朱駿如，王佐，滕伯贊，鍾德偉，張芸，李仲倫等充任，巳經出發，省府並通令全川各專員公署，[illegible]

縣局長大更動

忠縣古藺等四縣長調省 江北等七征收局長去職

省訊，省政府昨日命令，更動大批縣長征收局長，茲探得更調各縣局長姓名如下，一，忠縣縣長呂寒潭調省，遺缺委王維貴接充，二，古藺縣縣長張尚志調省，遺缺調平武縣長青偉接充，三，遞委戴世禎為平武縣長，四，酆都縣縣長孫醉白調省，遺缺委李宗沆接充，五，新繁縣縣長楊惠昌調省，遺缺委胡彝尊接充，六，江北縣征收局長江梵桑，辭職照准，委鄧思甲接充，七，瀘縣徵收局長黎健侯調省，委廖鼎高接充，八，資中縣徵收局長馮漢撤職，委李成五接充，九，內江縣徵收局長羅正輿撤職，委章斌接充，十，井研縣徵收局長吳鈞撤職，委廖光前接充，十一，綿竹征收局長嚴純吾，辭職照准，委任光烈接充，十二，西充縣徵收局長古之彥辭職照准，遺缺委該縣縣長楊廷椿兼任，委狀現已分別發出，

二區行政專員 易希亮充任

行營巳正式發表

省訊，四川省第二區行政督查專員王次甫，調任江西民政廳長，遺缺由省府權委易希亮暫代，巳誌本報，茲悉，武昌行營，正式委任易希亮為二區行政專員，蔣委員長昨電省政府云，成都劉主席，前電武昌行營，委易希亮接充第二區王專員遺缺，茲據覆稱，巳由行營分別任免，易專員自任狀巳寄川省府轉發，等語，特轉知照，中正養（二十二）禮蓉印，

劫後江油

田士耕不及半

已耕種者收穫不及五疇 全縣民食亟待接濟

江油專訊，本縣山多田少，只東南兩河堰灌溉，稻田較多，往年平均收穫，不豐不歉，猶須自鄰縣運入糧米，民食始敷，本年自匪陷後，民衆大半外逃，所有糧食，被匪搜掠殆盡，亦匪去後，民衆始陸續歸來，在鄰縣栽插之期，方東挪西湊，往鄰縣買穀糧種籽（未遭匪劫之戶，暗藏籽種），未被匪劫掠能及時下種者亦有之，但不及十分之一），田士毛耕一次，即插種撒插，既遠農時，復未全數耕種，計現在全縣田士荒蕪未籽者，西北隅竟達十分之七，東南兩平壩匪又早退，荒未種者，亦達十分之三四，估計全縣田士毛荒未種者，約佔全縣面積十分之五強，已種田士，因節氣過遲，無人工，無糞草，無牛力，拉雜倉忙，毛耕淺鋤，即行栽插或種耘，五穀菜蔬，收穫俱歉，有許多玉麥（即下種包谷），大小黃豆等類，整現猶枯立田土間，人民不加收穫，因縱收亦還不夠種籽，可見災象之一班，至巳收玉麥，黃豆，膏粱，穀籽之類，（春季蔚豆，豌豆，大小麥類，概遭匪擄割），縣東南有十分之五六的收穫，縣西北收穫不及十分之二三，迭據各區紳首老農談稱，估計全縣本年度五穀收穫概數，不及往年一半，又加上如許之剿匪部隊，就地採購米糧者，亦復不少，即軍隊皆在鄰縣採購，而民食不敷過鉅，災象環襲，民將無法聊生，本縣匪後，一切秩序，尚未恢復原狀，又無民食調節委員會，或糧食統計購運委員會，預籌補救調劑之方，惟有束手以待飢餓之降臨云，迄一十月十八日

營山徵收局長

詹福鈞撤職查辦

因乘新舊交替違令苛征 十一專署奉令辦理

（順慶專訊）營山征收局長詹福鈞，於今年春間川政統一之際，正廿軍行將奉令移防之時，事前楊森軍長，雖以剿匪需款迫切，曾即令該局長將營山廿四年上季糧稅迅予開徵，催收，用濟餉糈，及楊軍長四月中旬率部移防南岸，旋於同月（四日）發佈巧電，凡戍區所屬順渠營蓬廣岳六縣，次第開征之二十四年上季糧稅，征而未完者，應即一律停止征收在案，且當時省府將川中各軍戍區縣征互調之時，更先明令自三月一號起，所有各縣征糧，防區制度以前之各征收局長，不得繼續征收，乃該營山詹局長，竟敢於新舊駐軍交替之際，乘機貪污，抗違楊軍長四月巧電，卒將營山全縣所有條糧四千餘兩，違令催收殆盡，閱該縣本年上季糧稅未收者僅糧五六百兩而已，查營山過去陷於匪區，本年征糧，上峯雖未明令減免，而催收較其他各縣展期，自第十一區專署成立後，該縣一般糧民，苦於詹氏催科，紛紛向此間專署具控者，日必十餘起，專署據情，除轉呈上峯核示辦理外，最近正擬派員赴營查辦間，適省府撤該詹福鈞之職任解省查辦之明令至，昨專署已派員前往查辦云，又西充征收局長古之彥，聞亦有貪污情事，經該縣縣長楊廷椿檢舉，備文呈請十一區專署依法究辦，專署據呈到，巳派員前往迅予查明，具覆核辦云，

新教廳長

李為綸就職期

延展至下月一日 省府令教廳交代

成都崇訊，省府敬（廿四）日訓令教廳，謂新教廳長李為綸，定十一月一日就職視事，着即準備交代，（廿四日）

省訊，新任教育廳長李為綸，於前二十日午前十時，由溫江抵省，各情業誌前報，日昨二十二夜，記者復往李氏寓所訪問氏第一區專員任內，交代情形，及到教廳履新確期，得悉溫江專署方面事項，李氏於昨二十日晉省時，巳囑專署呂秘書及科長吳玉齋，曾文淵，王叔培，陶子堅等，趕辦結束，準本月三十一交代竣事，新任精祖佑專員，即於下月一日開始辦公，教廳方面履新事，原擬於二十五日到廳，嗣以時間迫促，及其他關係，將於月下一日到廳視事云，

又訊，教廳交代事項，楊廳長已飭廳內職員，辦現完善，楊氏亟盼新任，即日到廳，并聞教廳於新任未到職前，仍照常辦公，因教廳每日來往公文，多數數百件，不可一日停滯云，

丹稜逾限糧稅

加征滯納罰金

先加征額百分之五 以後每屆一月遞加

丹稜專訊，此間秋多兩季糧稅，開征巳久，而人民因近年天災人禍之威逼，農村經濟，巳呈破產，故前往完納者甚少，徵局張局長，遂韋將春夏兩季二錢以下，及秋冬兩季四錢以上糧稅，自本月十六日起，加征滯納罰金百分之五，并擬以每半月遞加一成，繼經法團人民等邀請，縣府及征局，准予減為每月遞加一成，以資體恤，巳於昨十「七日」縣府征局會銜佈告，使人民一體週知云、「十月十七日」

鄧叔才

捐槍卅隻

贈南充保安隊

（順慶崇訊）二十一軍第一路司令鄧叔才氏，於去年秋間奉令率部由此進剿通巴赤匪時，鄧司令以吾川匪患猖行，將情，南充區域遼闊，四鄉烟火稠密，土匪頻年滋擾，人民痛苦難堪，而保安隊力量薄弱，地方財政，又復拮据萬分，無法添補槍彈，鄧氏最近來電，概將該軍小北街留守所所存武器多種，指給南充保安隊部，充補保安實力，而除匪患云，茲南充保安總隊長李崇書，總隊附劉紹棠，致書謝鄧氏，原函誌次，叔才司令鈞鑒，近聞久仰芝標，時譚溯光，彌殷[illegible]，增[illegible]往，比維[illegible]，南充幅員遼闊，[illegible]時與，結奸禁暴，端資捍衛，奈地方武器，或多窳朽，而現存子彈，又為數寥寥，故愛鄉之士，交情殺法補助，無如財政艱竭，難於籌置，并得辛臣秉泉諸兄，本會[illegible]軍隊三十枝，槍[illegible]一千，百件，以及刀矛工作器具等物，遠承鴻施，莫名欽仰，業已轉致備用，永資保定，謹代表闔縣人士，敬謝盛意，特陳奉達，諸祈荃照，祗頌勛安云，（十月二十二日）

出席五全大會

川軍黨代表

已指定劉湘劉文輝 及鄧錫侯楊子惠等

省訊，五全大會定期今年十一月十一日開幕，各省代表，業已指定，四川各軍特別黨部代表，已定為劉湘，劉文輝，鄧錫侯，楊森，朱崇詩等五人，候補代表為周遂初，李厚如，劉幼甫，許行彬等四人，

由省庫開支

各縣區署經費

省府頒佈支給辦法五項 令各專署飭屬知照

省訊，省府為減輕民累計，昨巳決定各縣區署經費，准由省庫開支，并飭令各區行政專署，轉飭各縣縣府知照，其文云，查各縣區署經費，按照剿匪省份各縣分區設署辦法大綱第十八條規定，應由縣政府就地方經費項下支給，前經本府以民字第一零四一九號訓令，飭就原有地方自治附加經費，各地方團隊縮編餘款，縣府裁局改科節餘款項，及其他地方公款內，依照規定，編入二十四年度收入預算書，專案報核在案，茲據各縣呈報，多以地方自治經費，除隨糧附加以外，為數無多，團隊縮編，餘款有限，縣府裁局改科，經費節餘亦少，紛請仍准隨糧附加，成懇由省款補助前來，查各縣區署之設，原為協助縣長增進縣政效率，當茲創辦之初，自未便加籌經費，增民負担，致新政推行，反生阻礙，茲經審度情勢，辯加規劃，決定區署經費，由省款開支，并經會議決定支給辦法如次，

支給辦法

一，全省區署經費自本年十月一起，一律在省款項下指撥支，不另增籌款項，以輕民累，二，各縣區署在十月一日前成立者，所有十月以前經費，仍由地方款項開支，未成立者，自成立之日起，由省庫開支，三，各區開辦費，量地方財力緊縮開支，至多不得超過三百元，由各縣地方公款支給，核實報銷，四，區署旅費，每區每月補助十五元，由各縣地方公款支給，核實報銷，五，區署員丁名額，雖可增減，但以不超過等級及額定經費為原則，並須報由本府核准，以上辦法，既便新政推行之，復經人民之負累，各專員暨各縣長，務仰所屬各區體恤斯意，恪遵規定，以後不得藉辭另籌分文，致干咎戾，除分令外，合亟令仰該署遵照，并轉飭各縣政府，分行各區署，一體遵照辦理，仍將奉文日期，及遵辦情形報查云，

督署令各機關

重申領款辦法

駐在渝市以上者在省具領 渝市以下者在渝具領

本市訊，四川善後督署，在移蓉之初，關於所屬各部隊機關，請領經費辦法，曾經規定，凡在渝市以上各軍師各機關部隊，即向督署請領經費，渝市以下各部隊機關，則向渝行署接洽辦理，曾由督署通飭所屬知照，近查各機關部隊，多未遵照上令，凡屬請領經費事項，多就近向渝行署交涉，文電往返，不特自誤事機，轉多周折，昨日復電劉湘督辦，切實查照上項電令辦理，勿就近取便，此間各機關部隊，今日業已奉到云，（新生命）

公路局南充站

登記板車人力車

登記後即發給執照 藉便管理車輛營業

（順慶崇訊）四川公路局簡渠段，南充管理站站長般彥聖，於日前由資調任南充站長，就任於本月二十日，此間西柵子府街口民衆圖書館內成立機關，就職視事，隨即率到該局屬各車輛及頓，登記行駛辦法公告等件，路政取締[illegible]，近為整頓公路車務，見於四川公路各車已成，汽車人力車公起，并運貨板車，暨其他項車輛，亟應檢查登記照牌，俾資營業，而便管理，除汽車登記事項，巳由該局示期舉行外，所有人力車與運貨板車等，茲特定期於本年十月十五日起，截二十五日止，一律駛至各該段站舉行登記，倘逾期各車主尚未駛至登記者，應依照該局頒行之取締各項辦法，嚴格取締，除分令外，合行令仰各該車主遵照限期手續，將車駛至該管段站舉行檢查，切實登記，同時并由公路局發佈人力車貨板車登記細則十二條，登記規程十五條，頒即等合併，貼出曉諭本市各車主，依限將車駛往南充站公路機關檢查登記云（十月廿二日）

石玉書先生鑒

項閱關下啟事，內稱二圓餐館經理田海源，願將營業主權讓玉書等語，原有一切家具器俱開列清單交由玉書等接收各等語，順承不勝詫異，蓋田海源欠鼎昌聚豐德成各號款，實達五千餘元之鉅，巳經各號向巴縣地方法院民庭起訴，有判決書可憑，現在並將二圓餐館全部家俱及教育局押銀千元分別扣押在案，詎田海源膽敢將巳被扣押之二圓餐館主權出讓，一切家具，無權私相授受，除一面呈請巴縣地方法院維持扣押威信，嚴令制止，并向巴縣地方法院檢察處告發田海源妨害公務外，特此登報聲明，應請台端對此合同，即行撤銷，以明善意，否恐牽連及之，甚為不值，此啟

德昌聚豐德成各號代理人張順承啟　十月廿三日

廿一軍部結束期間

各部文電呈督署

劉湘電知渝市各機關

本市訊，二十一軍部限於本月有日（二十五）停止辦公，辦理結束，在此結束期內，各部凡有請示辦理事件，概向督署請辦，劉湘督辦昨日特電致渝各機關，知照，原電云（銜略）查舊二十一軍部，現正結束，定於本月有日，停止辦公，及收受文電，在新編各軍直轄部隊，未明令分撥指定以前，對於應請示文電，着一律送呈督署為要，督辦劉湘漾（二十三）印，（新生命）

南充保安隊

巡迴清鄉

（南充崇訊）南充保安總隊附劉紹棠氏，於今日午前五鐘，率領該部隊兵兩中隊，并攜持輕利之新武器衛鋒槍四十支，自動步槍二十枝，往岳武蓬各縣邊境，并轉巡迴清剿四縣邊境，及南充各鄉場之土匪，想以後區屬各縣治安，必更臻安謐云，蜀新十月二十二日，

又訊，中央軍九十師政訓處，於此創辦之中山民衆學校，原擬定一月為期，刻該校開學未幾，該軍因故不能兼辦，刻已一律交由此縣黨部負責繼續辦理云，（十月二十二日）

聚光榮電料行啟事

本行現任全川獨家經理

大無畏 孔明 牌手電池　此牌久巳風行全國其

電池優點

與外國電池一樣
比外國電池便宜
開國貨最高紀錄
比任何電池漂亮
比任何電池滿意

並招請各埠分經理　如蒙合意希
賜接洽為荷

地址　重慶中大樑子第八號

金鼎

特效病目

一，半身不遂口眼歪斜四支不仁
一，全身浮腫鼓脹四支浮腫局部浮腫
一，月經過多月經閉止月經困難卵育不健
一，腎氣不足

右諸症特効治方實驗十有餘年毫無差遣此外關於神經病肺病心臟病胃腸病及其他各種急慢性難治疾患等均有神驚鬼泣之妙律治療（小兒科外科概不受診）

地址　重慶市商業場中大街十七號

致遠廬

開設重慶

本號創設於重慶二十餘年專辦道地　關東　整架鹿茸　吉林野產人參哈什螞油渼國　大小花旗參粉光參暹羅官燕燕絲水麞桂紅白高揀參雲南白藥丹天生績然紅花野神犉白銀耳

重慶天生元緊要啟事

啟者敝藥房於去歲發上爵省分號所用之安然丸仿單佈告數挑踩行在途被匪搶劫清查數月杳如黃鶴值此嚴厲戒煙之際恐被奸人便買商標以此僞造記之安然丸混售希圖漁利不惟名譽攸關抑且流毒社[illegible]

本埠要聞

綏禁縣份禁煙辦法

已由禁煙會議將議決案呈請督署核定

本報特訊，日前善後督署在渝召集綏禁縣份縣長，局長及承辦禁煙人員會議，各情已誌本報，所有議決事項，已由督署核定，茲將核定辦法議應行補充規定事項錄下，（一）今年已屆煙苗播種時間，新章始行宣佈，照章程規定，各種戶應先申請後，再行播種，以便履勘，但現在時間過促，申請手續辦理不及，本年應予變通辦理，准各種戶於播種後，補辦申請手續，同時并行履勘以符章令，

種量應以畝計

（二）按照章程規定種戶申請登記種量應以畝計，但各縣因習慣上及地理上之關係，多不以畝計，而以窩計，茲規定以窩計者，則將所種窩數，塡於冊表備攷欄內，再以所占地面折算畝數，面六十方丈爲一畝，塡入種量欄內，以昭劃一，而備攷核，（三）綏禁縣份應就煙土集中地點，設立交易市場，其名稱應冠以設置地名，設管理所管理之，并附設公秤所圍積棧由管理所一并管理，（從前設置之公秤所即行撤銷，）市場地點，由禁煙機關及兼辦禁煙之征收局會同縣政府攷核設置，呈請本署核定，管理所之設置以委員一人巡查二名至四名組織之，由禁煙機關及兼辦禁煙之征收局委任監督，各縣原有交易市場，依此次規劃無須設置者，即行撤銷，其餘則飭令移交管理所接收辦理，公秤所秤土一兩徵收錢一百文，由禁煙機關給據歸賣主担負，每月專案報解，作爲管理經費，如當地原有附收費用，仍准照舊附收照舊分配，但一律由管理所代收分撥，不准自行徵收，凡煙土交易，須由經紀介紹，成交時照章應給經紀費，由買主担任，（四）公秤所應用煙秤，於原有市場者，依其習慣，於新指之市場，由承辦機關酌量情形定之，呈報本署備查，（五）經紀證由各區督察分處製發，規定一年換發一次，每證收登記費銀一元專案報解作爲管理費，（六）公棧費規定如左，（甲）區公棧，瀘土每担每月收費銀一元二角，川黔土每担每月收費銀六角，（乙）縣公棧，瀘土每担每月收費銀六角，川黔土每担每月收費銀三角，

組織緝私機關

（七）綏禁縣份，應於邊境嚴密組織緝私機關，各定名爲派出所，其分佈地點，一律縣份應注重於綏禁縣份與禁種縣份間之境界，至於綏禁縣份相互間境界之設置，則次之，其佈署設置委用人員均由各該禁煙機關及兼辦禁煙之徵收局，會同各縣政府詳加攷查擬具圖說，送由各區督察分處，加具意見彙呈本署核定，（八）綏禁縣份之管理，應行注重緝私，尤應注重於綏禁縣份與各鄰縣接壤間之緝私，如有私運出境，應准越境緝捕，綏禁縣份自應互相協助，但鄰境禁種縣份，又無特別緝私機關之組織，應由各該縣局處各與鄰境巴縣，江北，合川，廣安，渠縣，達縣，巴中，萬源，城口，巫溪，雲陽，萬縣，忠縣，石砫，彭水，南川，各縣政府分別互商協定辦法，以免臨時發生誤會，阻礙進行，並將協定辦法，報由各區督察分處彙呈本署查核，（九）存土登記，原規定千兩以下零星煙土，應立時完稅，之土，一時無款完稅，查明屬實者，准照千兩以上保證辦法，於售賣時再行完稅云云（禁）

檢閱勞動服務團

市新運會定十一月十日舉行

（本報特訊）本市新生活運動促進會，於昨（廿四）午後二鐘召開第十三次幹事會議，計出席者，張必果，（李開先代）李根固，（文相衡代）黃應乾，謝勤生，范崇實，（吳且雄代）潘昌猷，（杜紹軒代）賀明宜，（銀烈代）列席者，銀烈，鄒筍吾，鍾夢俠，主席張必果，紀錄唐瀚，甲，「報告事項」（略）乙，「討論事項」一，㈠本會勞動服務團大檢閱日期，可否在市商會勞動服務團成立後舉行案，（決議）定於十一月十日，爲大檢閱日期，函市商會催促早日成立，以備檢閱，㈡重慶市商會領導各公會組織之勞動服務團，行將正式成立，本會對未經訓練各勞動服務團，應如何實施訓練案，（決議）由本會擬定訓練方案實施，㈢整理本市河邊及碼頭清潔案，（決議）由本會調查詳細後，函請市府辦理，㈣公共體育場，爲本市集會重要場所，兩邊通道，應請建築馬路案，（決議）向市府建議施行，㈤夫子池公共體育場，應將牆垣撤去，改做木欄，以便民衆觀覽案，（決議）本會向市府建議辦理，討論畢，時已三鐘，即搖鈴散會云，（敏）

嚴厲禁煙聲中

吸售鴉片妙計

山上河下大擺煙盤

本市自當局嚴令禁煙後，所有城區內外之祕密私煙館，被獲將近無遺，蓋因一般開設黑窩與吸食者，均恐破獲而受嚴懲，但又無戒除之決心，由是詭計多端，希圖一時之矇蔽政府，且吸者仍吸，售者仍售，其黑窩設置之所，較昔更爲祕密，雖當局偵騎四出，亦難獲矣，前據探悉，近來通遠門城外之大溪溝一帶地方山坡僻靜與沿岸河邊船上，均有開設祕密私煙館，供人吸食者，其營業辦法，令人費難猜測，記者頃得該地之士人告，故知其內幕情形，今將該祕密售吸事實列舉一二，以獻及於禁煙當局所知，

在山坡中售賣鴉片

專門在山坡售賣鴉片者，將煙及煙具用竹籃盛於其中，多立於墓塚之上，提在手中，見吸煙者來，即打招呼，引入坎側之僻靜地方，將一切煙具取出，但須先付煙錢，始能吸食，

河濱船上亦有煙館

在船上售賣鴉片煙者，租債有較大之坐家船，遇有癮客來，即招呼上船，在船尾鋪有地方，將煙具擺起，然後吸燒，但仍由吸者，先付煙錢，否則不售，如購吸之癮客多，必將售烟之船，划到江中停泊，以防破獲，並聞大溪溝有一曾某，專營此項生理，月來已賺有二百餘元，誠該等之賺錢機會云，（促進）

市政府補考

度量衡檢定員

定卅一日舉行考試

本報特訊，此間市政府前奉四川省政府令飭考送度量衡檢定員訓練班學員三員，當由該府舉行考試，結果僅取錄一名，保送前往受訓，各情會誌本報，茲悉該府昨又奉到省府訓令，飭再補送二員，以足額定，該府當即錄令牌告週知，以便有志服務度量衡工作者前往報名應試，聞報名日期定十一月廿五日起至三十日止，三十一日舉行考試，投考資格以初中以上學校畢業者爲限，報名須繳文憑，試驗費五角，二寸半身相片四張，試驗科目爲，國文，黨義，算術，代數，幾何，三角，物理，化學等科，考取後由該府保送成都四川省度量衡檢定所覆試，（十一月七日覆試）學員往返旅費，及所內食宿諸費，概由該府負担云云，

市教育處

改兩科爲三科

各科人員刻已委定

市府教育處以職司教育，事務繁重，亟應擴充組織，以利事機，所有從前學校教育社會兩科名義，着即撤銷，准新改爲三科，委宋毓岷爲第一科科長，原任科長王顯丹改爲第二科科長，升委殷季凝爲第三科科長，任清源爲第一等科員，除王顯舟一員不另給狀外，合行令發狀各一件，仰該處長即便分別轉飭承領，勿日就職，勤愼將事，如負委任，其各科事務，何晝分，并應妥速規定，連同各該員奉委到差日程暨年貫履歷呈報查核云，（蜀聲）

江北縣府

嚴禁偷種烟苗

查出則沒收其田產

江北縣府以現值種煙期間，且該縣爲禁種區域，尤恐紳團貪利栽種鴉片，有違禁政，咋特佈告縣屬人民，若發現有偷種煙苗情事，決沒收其田產，并依法懲辦，原文云，秋收告竣，已屆種煙時節，本縣既屬絕對禁種區域，應責成各鎮鄉聯保主任嚴行告誡，認眞巡視，不容旁諉，倘人民狃於故習，紳團相與縱容，敢於貪利栽種毒卉，一經派員查明，立將種煙田畝，依法沒收，其包庇者同一治罪，倘有軍隊包庇者，亦須依照軍法重懲，法律具在，決不寬假，切切此令，（青年）

省立各中學易名

市府轉令所屬知照

（本報專訪）省立各中學校，前經教育廳遵照教部頒發修正中學及師範職業學校各規程，呈准省府將原有校名一律照所在地名稱，標明改正，以識區別，本市市政府於奉令後，即轉飭市屬各學校機關知照，計原有省立成都中學，仍稱省立成都中學，原有省立成都女子中學，仍稱省立成都女子中學，省立綿陽中學，仍稱省立綿陽中學，省立第三中學，改稱省立江安中學，省立第四中學，改稱省立奉節中學，省立第五中學，改稱省立龍潭中學，省立第六中學，改稱省立資中中學，省立嘉陵高級中學，改稱省立南充中學，省立第一師範學校，改稱省立成都師範學校，省立第二師範學校，改稱省立西昌師範學校，省立第三師範學校，改稱省立遂甯師範學校，省立第四師範學校，改稱省立萬縣師範學校，省立第一女子師範學校，改稱省立成都女子師範學校，省立第二女子師範學校，改稱省立重慶女子師範學校，省立嘉陵女子師範學校，改稱省立南充女子師範學校，省立成都高級工業職業學校，仍稱省立成都高級工業職業學校，省立成都女子職業學校，仍稱省立成都女子職業學校，省立重慶高級工業職業學校，仍稱省立重慶高級工業職業學校，省立重慶高級商業職業學校，仍稱省立重慶高級商業職業學校，省立重慶高級陶瓷科職業學校，仍稱省立重慶高級陶瓷科職業學校，省立重慶女子初級職業學校，仍稱省立重慶女子初級職業學校，（隆）

本市消聯會

令舉行大檢閱

各區隊水龍準午前齊集夫子池 行檢閱禮後即全隊遊行

重慶消防聯合會此次在申購回各種新式救火器，會經配發各分會備用，消聯會現定本日（二十五）午前八時，假夫子池公共體育場調集全市水龍，折卸各隊集中檢閱遊行，藉以觀摩，而資整理，至此次大規模檢閱，所有該會執監各員及各級會員總副隊長，各救火隊員，全體武裝，各力夫概着短服，佩帶標記，以壯觀瞻，限本日上午七時各區隊人員，齊集夫子池整隊，由消聯會擬定聽候檢閱，序列到場須知，檢閱程序，遊行路線，茲照誌於次，

檢閱程序

一，此次檢閱係以防展會因時而起，指定新編制之東南西北中，及江北區各區救火隊暨公安局消防隊，爲應行檢閱之隊，二，各分會隊指揮到場，向各區報告人數，各區區指揮報告向總指揮人數，總指揮報告各區到場人數及龍數，總指揮向檢閱官報告全市到場隊數及人數，各區隊指揮，悉聽總指揮之命令，開始動作，三，各分隊依指定地位排列成行，由檢閱官依次檢閱，（甲）行檢閱禮，（乙）奏樂，（丙）全體肅立，（丁）行脫帽禮，向總理遺像行三鞠躬禮，（戊）主席恭讀總理遺囑，復帽，靜默，（己）主席報告檢閱理由，（庚）請檢閱官訓詞，（辛）請各機關法團代表訓詞，（壬）請來賓代表致詞，（癸）消聯會代表致答詞，禮成，四，各救火隊依東南西北中江北各區，及公安局消防隊第一二號汽車梯，順序演習，遊行時照整隊秩序辦理，

整隊秩序

一，大旗，二，音樂，三，各救火隊，折卸，四，東區，五，南區，六，西區，七，北區，八，中區，九，江北，十，升降梯，十一，救火鯨浦龍，

到場須知

一，各分會，到場時依照檢閱程序一二兩項報告，二，各區級指揮，均着武裝，并佩帶救火標記，在會場成在途中進行，須整作精神，不得任意嘻笑戲談，雜亂參差，以壯觀喧，而重會舉，四，演習時，無論何會，不得爭先，各種動作，均以號音進退，五，各隊遊行出發時，須照指定路線依次魚貫而行，不得爭先恐後，或中遊驚遠，因各馬路口設有襲片美橋影機，尤恐中斷，中不足，六，凡各分會到場檢閱，在遊行時不得稍涉規避，私行退出，

遊行路線

夫子池出發，由柴家巷，天官府，蒼坪街，木貨街，大樑子，磁器街，魚市街，華光樓，較場口，都郵街，龍王廟，小樑子，關廟街，過街樓，小什字，新街口，下陝西街，上陝西街，道門口，縣廟街，狀元橋，一牌坊，二府衙，四牌坊，出兩路口，經新市區，過上南區，觀音岩，進通遠門，下較場，七星崗，到百果巷，解散（新生命）

巴縣義教會

今在縣府開成立大會

本市特訊，巴縣府昨（廿四）日以四川省各縣市實施義務教育辦法綱要第三條載，各市縣爲推行義務教育起見，應組織義務教育委員會，其組織人選，除教育行政當局及督學爲當然委員外，黨部，教育會，及農工商各會各一人，及地方熱心義教人士一人至三人等語，并以義教爲本年度施政重要工作之一，自應遵照組織，以利推進，昨特函聘農會幹事長鄧守一等爲巴縣義教委員會委員，同時并函各委於是日在該府地點，開會指導進行，該府并定期于今，（廿五）日午前十時在該府開成立義教大會，昨已通知各委員準時蒞會，共商進行云，（萬力）

昨晚九鐘半

香水橋火警記

燃燒共三十餘戶 火場秩序極紊亂

（本報專訪）本市臨江門至千廝門城牆上之香水橋順城街，昨晚九鐘半，屋宇突告火警，當時因該地極爲僻靜，屋宇盡係木製，平時又無自來水管之設備，各處故火起極易，不易撲滅，幸時在夜間，各區坊水際見較易，故全市警鐘任鳴，各該處居龍聞警，亦紛紛先後趕到施救，民多係中下階級，當火起時，即紛紛搶救什物，秩序極爲紊亂，而情狀極爲淒慘，後經中央憲兵及一二兩區警察取締，先後馳至彈壓，秩序始漸安靜，不過水不易，故施救頗感困難，至十鐘許，始完全撲熄，共約燒燬三十餘戶，至起火之處，據供該處所燃房屋係一區某署所擔有三樓一底，與娼妓二十七二十八兩號，係在間壁二十七號，故與伊無干等語，飯館失愼起火，伊係伊之嫌疑重大，刻尙在縝密偵查中，署以伊係由杜姓包席館起火，詳情如何，容一說探續誌，（隆）

垃圾桶內

雨水充盈

公安局飭鋪戶洗刷

日來霧雨不止，各街垃圾桶多雨水充盈，桶面泥滓不堪，字跡模糊，公安局據區查人員報告，即特分令各區警察署，即便派警逐街飭各鋪戶洗刷，以期盤潔，限十一月，一日清潔檢查以前竣事，不日並將由公安局派督察挨區視查，有不潔者，該署官警鋪戶一併議究，（新生令）

職工俱樂部

今開代表大會

本市職工俱樂部，現定期於今日（二十五號）午前十鐘，在本部開各業工會代表大會，討論部務進行事宜，昨特函達各工會，推派負責代表一人，準時到會參加云，（重新）

會敏藥房今爲杜絕假冒計所售川境之安然丸無論大衙中包小包均裝有辨眞券一張以別眞偽如無此券即是假冒特此登報鄭重申明倘希各界垂察是幸

同仁衛生丸虎骨酒上海六神丸 婦女要藥韓奇逢黑鷄 白鳳丸山西老牌定坤丹 大小活絡丸金靈丹以及小丸散膏丹遠近早已馳名如蒙賜顧本號克己歡迎

重慶總號商業場正街 支店住魚市街 正大場業街

成都分號住東大街 瀘縣分號住東門口 自井分號住正街

利源祥營業結束緊要啓事

敬啓者竊樹林所負利源祥衣服生意歷年來因受時局之影響以致生意虧折此所欠各親友債款四千五百餘元之鉅無法清償於十月廿三日帖請各親友到場并請憑伍益齋彭春廷萬和凌賈三陳質彬等從場調解妥協當承各親友允許甘願按照攤收餘作義讓一樹林當遵從衆議將所退押銀及會款底貨悉行交出當衆半均攤派現金一題其底貨亦從照成本原碼均分除攤償之外餘欠概承義讓從此結束所有利源祥及樹林已揭未揭證據日後發現作爲廢紙無效當由各親友於允單上親書允字並承義讓之厚情容當圖報特爲登報申謝此啓

利源祥熊樹林謹啓

寶源煤礦公司發售石膏啓事

啓者本公司在宜昌運回湖北上等廣石膏數萬斤業已到渝零躉批發定價從廉賜顧諸君請惠臨面議爲荷

公司地址新街口電話三三二一號

旅行成都客人注意

△大華公寓復業了▽

地址祠堂街公園對門

特點 洋房三層 改造精緻 景覽公園 交通便利

一招待舒適 廉格收費 如荷惠臨 定滿尊意

新編陸軍第二十五師啓事

本師奉令改編爲一四〇師以後凡有新二十五師公文函件請仍照舊寄元廣本師收爲荷此啓

東北驚人消息

東北四週年。酬顧主犧牲硬本錢。買一元又送一元。算來買貨不要錢。勿觀望。勿流連。千載難逢此機緣。

贈神效良方

㈠戒煙第一良方用南瓜藤取汁調紅砂糖隨時飲之神效非常不可輕視

㈡傷寒重症良方用甘草六分上冰片四分研細點眼角內男左女右出汗病愈神效預備濟人功德無量

重慶上大樑子東北大藥房 雙十節起至前大犧牲之傾銷（十一月止）

重慶電力股份有限公司緊要啓事

查遷家橋至戴家巷一帶訂於本月二十三日（晨八時起至午後一時止）停止供電五小時以便移線工作特此登報週知即希鑒照爲荷此啓

馬夫人料理家政如故

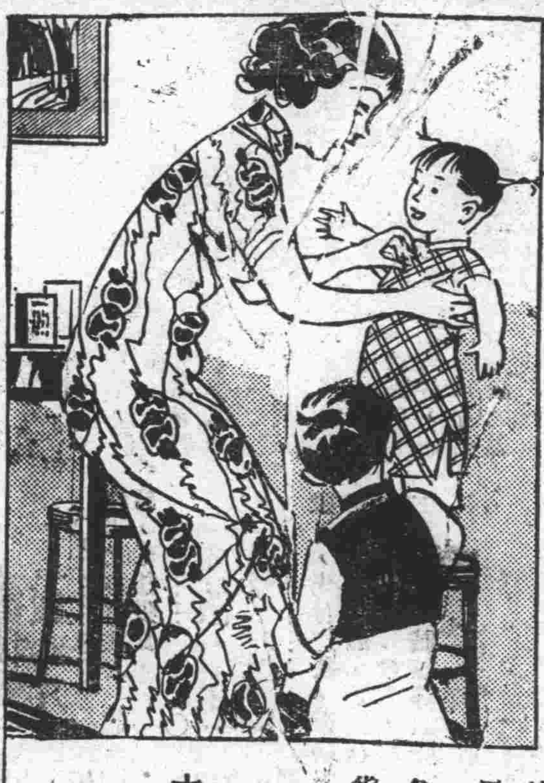

馬夫人十二個月前。患風濕痛。其勢甚惡。卒以殘疾。其後十月之中。遍試諸藥罔效。乃想及古露精神鹽。服之六星期後。竟能料理家事，照顧兒女如故。風濕痛且毫無復發之象。

風濕痛症。由於體內尿酸過多。古露精神鹽之成分中。有二種鹽質足以溶解尿酸晶體。餘則協助排泄器官排出溶解之尿酸。此外又有防止食物在腸道發酵之鹽質。惟日服此鹽少許。方可排除尿酸。免於風濕骨痛之厄焉。

各大藥房洋雜貨店均有出售

華北及上海總經理

立基洋行

上海四川路二二〇號

（廿三）

萬利

自動鎞鋒保安剃刀

"VALET" AutoStrop Safety Razor

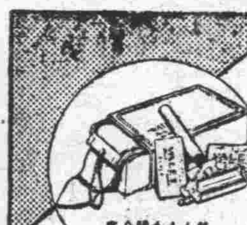

第九十九號全套

盡善盡美之剃鬚

時間金錢　兩俱經濟

每片可用四十次至五十次。每次剃鬚之時。可得鋒利刃口。鎞鋒揩片。各費十秒。「萬利」保安刀在剃鬚品中所以無出其右者。職是故耳。英國製造。各經銷處均售。

（二）

全球歡迎

鄧祿普網球

各國錦標比賽均採用之

各大運動器具店均有出售

重慶瑞記商行經理處遠門外

啓者本行經理英國名廠出品凡紡織廠電氣廠自來水廠煤氣廠灌溉工程橋樑工程船塢港口抽水掘泥一切水利工程以及鐵道公路建築等工程所應用之大小機器及設備用品鋼鐵管子及鋼絲繩（自流井鹽鑛所用）電氣馬達等機器如蒙委託設計估價請直接函致

南京國府路七十二號

英商　泰和洋行代表施彭齡

瓜子大王太和號

現刻運到金華火腿

最近出品

葉汁牛肉

甯式酥糖

五香茶乾

美味燻魚

總店陝西街電話一一四七

支店關廟街電話一一八八

第二

民衆電影院

准十月二十六日起演

朱　洪　武

時間　早場十點半　中場二點半開映　晚場六　點

票價

樓座　早場一千二　中場二千四　晚場五千

堂座　早場八百　中場一千六　晚場二千六

柯達不褪軟片。資格最老。名滿天下。品質精良。成績可靠。感光速度。感色性質。均可滿足通常需要。故一般攝影。用此軟片。頗爲相宜。

柯達不褪軟片。必裝著名黃匣。包卷皆備尺寸俱全

美商　柯達公司　上海圓明園路一八五號

暇娛樓餐館啓事

逕啓者本館現因擴充營業另行改組所有以前各股東股摺應當一律換發除專函通知外特登報端務希各股東於十月底以前速持原摺來館掉換至以前本館圖記條戳一律作廢另刊腰圓圖記及長方條戳啓用合併聲明此啓

中國國民黨四川省重慶市黨務指導委員會通告

組字第一〇一號

案查關於四川黨員補行登記條例早經中央核定幷頒布補行登記條例令案本會近復迭奉中國國民黨四川省黨務特派員辦事處命令飭即從速舉行兹爲斟酌本市情形特規定本會會址爲臨時總登記處江北市政管理處南岸市政管理處爲臨時分登記處分別派員登記自十月二十五日起至十一月六日止凡在十七年因特種關係未經登記之黨員適合下列各項之一者准予依照手續補行登記（一）中國同盟會會員中華革命黨員取得十二年本黨改組時黨員資格或十二年以後十七年以前曾經加入本黨領有黨證至今無叛黨行爲幷有以前在黨證件者（二）領有四川省前黨務指導委員會臨時登記證書而又領到黨證又未宣告登記無效者或爲自黨工作三年以上忠實努力而有確實證據者（三）經持有證書之黨員五人以上連座負責保證曾經入黨自入黨後並無腐惡劣跡或反動行爲者事關黨籍幸勿延誤仰市屬之未經登記黨員一體知悉

天錫生啓事

啓者記于二十二年十月九日堆存川鹽銀行江北堆棧部瀘南花鹽一儎計鹽四百五十包當領得該行第五十號棧單一紙每季照付租金迄今無紊刻因小記積鹽賣通清查此儎倉單取鹽四尋未獲不知否何遺失除函咨川鹽銀行聲明遺失另請據並向重慶市政府鹽運署等機備案外特登報聲明川鹽行江北堆棧第五十號倉單日後現出無論何人拾得均作廢紙此啓

晉川與參茸燕桂號開重慶上陝西街大什字

野人參　小拌參　黃毛茸　龜齡丹　龜齡集

高麗參　百寶丹　沉香

重慶市市政府佈告

社字第　號

中華民國二十四年九月廿　日

市長張必果

美國永備公司爲聲明冒牌永備電池緊要啓事

本公司出品各種永備牌電捧電池泊來原料製品精美經久耐用發光宏亮素爲各界贊許須知本公司商標於民國十九年八月十五日曾向民國政府商標局註册取有第三二五五五註册證專賣特權無論何人不得假冒近來川省各處竟發現不肖之徒假冒永備商標式樣希圖漁目混珠僞造劣品欺騙顧主本公司特呈請川省府通令各市縣嚴重查禁一切射影商標以資保護正當商業而維法紀以後如再僞造出售冒牌永備電池者當依法查究決不寬貸本公司爲防假冒起見各界購用務須認明永備商標（眞永備電池底鐫有英文永備二字）方不致誤

重慶第一模範市場六十二號美國永備公司

天氣真熱！頭痛難受

尋常頭痛，炎熱逼人，空氣蒸鬱，倦怠無力，抵抗力弱，此皆暑熱時季所應注意之日常情形。亞士北羅雖不能止炎熱，去蒸鬱。然能於五分至十分鐘內，驅除多數頭痛。取二三片和水吞服之。靜臥十分鐘卽愈。須知服亞士北羅以除頭痛。毫無不良之副作用。因其不含麻醉劑或危險之藥質也。亞士北羅為治身體赤熱及夏季諸病之妙劑。其於傷風，幾可立刻制止。而於可畏之骨痛熱。尤為靈應異常。一次吞服三片。便足減輕高熱，鎮定神經。亞士北羅之功用。足予男女老幼以安全迅速之靈效。蓋其足以擊破病源，以祛病因。一經吸入體系。便為尿酸之溶解劑，有力之滅菌劑，解熱止痛，防止發酵。消毒之功殊偉。

'ASPRO' REG. TRADE MARK

英國 亞士北羅藥片　製於英屬澳大利亞　無害心臟

◉卻病神速◉

試服樣盒每盒五片　中盒十片　大盒二十七片

各大藥房均有出售

越陳越香

老牌 明花露水

重慶總經理 小什字街被面大王 永興隆號

全國高等藥房各大百貨商店均有經售

第一模範市場　民生消費合作社

上海中西大藥房發行

應用文程式集成

超越一切公文程式之空前巨編

文書人員必備——最完美之參考

十大專家合作——為應用文中創一新局面

分類編製．包羅萬有．取之不竭．用之無窮．

坊間出版公文程式等書，大率條件普通人員之應用，例量既少，內容又雜，殊不便文書專門人員之參考。本書獨闢新例，以職業分類，凡各類文書之術語，行款，格式，段落等，無不依據國民政府現行法令上一切規定，詳為編製，加以解釋，所選範例，尤為精富，措詞老練，可供重要參考。材料均收至民國廿四年四月，故新穎得未曾有，其內容較之普通刊行本，多出百分之八十，體例完備，綱目清楚，凡每類職業中所需要應用文程式，無不畢具，一查卽得，備此一書，對於辦理文書之全部門徑，俱可熟諳無遺，如以謀取文書職務，自然無往不利矣。

全書十冊 定價六元　預約二元四角

精裝外加六角 郵費二角　免費姓名燙金五分

預約：九月底止 同時出書外埠：遲延半月

▫預約▫

姚穀孫 蔣息岑 主編

行政應用文書	張強編	一冊
軍事應用文書	李偉編	一冊
教育應用文書	許潢賓編	一冊
自治應用文書	馮晦庵編	一冊
團體應用文書	潘文安 陳懷圃編	一冊
商業應用文書	潘文安 陳懷圃編	一冊
工廠應用文書	潘文安 陳懷圃編	一冊
會計應用文書	潘文安 陳懷圃編	一冊
司法應用文書	魏鏡華 朱滄 徐珊中編	一冊
普通應用文書	姚宏齋編	一冊

預約處：上海四馬路及各省 大東書局 各省各埠各大書局

十足換兌金銀首飾　地址 中大樑子街

江景昌鐘樓

獨特靈

患胃痛。胃呆。胃酸。胃脹。胃脹等症。必須及早治療。否則見食生厭。或食積不化。便秘肝旺。精力萎頓。歷日愈久而病勢益劇。迨病入膏肓。則無從藥救。獨特靈藥片能輔佐胃腸組織健全。開胃止痛。增添精神。

全川總經理重慶新豐街華洋大藥房

如求身體健康 精神充足 快服天然補品

人參活全鹿丸

重慶商業場公園口分行磁器街

成都分行中東大街

天生元仍冊行售

阿墨林

腳癬在趾間　一滴「阿墨林」　立刻不癢了

「阿墨林」之殺菌止癢藥力最為充足．最頑固之瘡癬．「阿墨林」可不用出七日而完全皮光不癢．業經各界信用

——各埠藥房均有出售——

奇藥既靈　假藥必多　購時當心

癬瘡酒濕　藥到病除

面友

白嫩去斑

毛孔粗大者。皮膚必粗糙。及微生物侵入。卽令雀斑。欲白皮去斑。非普通膏霜所可奏效。祗有「面友」可以勝任。因「面友」質料最細潔。含有貴重藥劑。搽後立卽深入皮裏。滋潤而收斂。毛孔收縮。雀斑既除。使粗皮乾皮油皮均用面友。皮色自白。搽數瓶。必見奇效。雀斑粗皮無不一旦根本消除也。(分大小瓶二種)試

各埠藥房商店襪廠均有出售

上海北京路二六六 百昌行總經理

重慶華通藥房經理

眼痛之科學的與衛生的治療

眼痛不可忽視更不可治以不衛生之方法兜安氏眼痛藥膏係名醫發明為眼疾之科學的衛生的藥品眼痛眼赤及各種眼疾搽必奏效

各埠藥房均有出售

上海兜安氏西藥公司啟

生電料行 售

美國電氣公司各種新式長途鄉村電話總機分機

美國永備牌大小電筒 無線電池

永備牌電棒電池每一只五角

各貨花式繁多價目特別低廉 卽日起批發格外克己務希惠顧 毋任歡迎

地址打銅街

商務經濟

精練胰子 特別大減價
洗絲綢為最上品
洗面能潤皮膚舒適異常
總經售處第一模範市場美趣時顏料
分售處各大百貨商店

領鈔問題 渝金融界推舉代表赴滬
地行下月更名四川省銀行 市面未掉地鈔僅有六百萬

本報特訊，重慶金融界向中央銀行領用申鈔案，大體業經解決，惟辦理一切手續，須待有負責人前往繼續商洽，昨日銀錢業在銀行公會開會，推舉潘昌猷楊擧僟為代表，楊君訂本星期日飛滬辦理一切，至匯劃證一層，洋水高漲，影響市面，聞財政當局，已擬設法挽救云，

（成都訊）地方銀行，已定於下月一日，更名為四川省銀行，此間分行內部組織，將較前擴大，決增設兩股，現正積極籌備中，又該行前在成都發行之一元五元地方兌換券兩種，自奉令收回後，已收回大半，現該行又貼出通告，如持有上項兩種地方兌換券，請從速到行兌取現金，幸勿遲誤云，

又訊，中央銀行渝蓉萬三分行，自九月二十日起，至十月十九日止，換進地鈔數目，計渝行（至十月十八日為止）一二三六五八一五元零七角六仙，蓉行六四七五九六六元零九角七仙，萬行二二四三三六四四元五零仙，渝行（九月十六以前庫存）五四一五零五四元五角四仙，以上一個月內，北計收進地鈔二六六九萬餘元云，

本埠訊，川地鈔收銷情形，確息成、渝、萬三地中央銀行近已收銷二千五百餘萬元，尚餘六百餘萬，準可於十一月二十日限期前收銷完畢，

渝埠錢滾操縱幣價
希望有責者注意設法維持

（勵商社訊）日來重慶市面，銅幣價值上漲，評價會每日通告，並無一遵守，銀幣價值，日趨低落，此種起跌情形，大都為一般錢滾子所為，在彼等屯積銅幣，約達預定數目時，即使人在鈔市吼漲，一般陰險附和者，不問虛實，突聞錢價上漲，當賣者亦停賣觀望，彼等錢滾即以一二人伴在市上吼買，大抬其價，於是達其彼等計劃之目的，即乘勢賣出，俟會空後，又鬨銀價漲，最終達彼等收買之時機，又盡量買之，在前彼等除操縱錢價外，又操縱現鈔，與現洋價值，莊票掉現鈔，每百須補水若干元，如掉現洋，又須加補若干，但申洋又分幾等，帆船國幣與袁頭人洋，則為最高等，在申匯漲至最高點時，可以打出，密運出省，故其價又不同，至於新老漢字洋，因各銀行當時發鈔甚多，每遇發生擠兌風潮，即須出而買現洋回行，應付一般人持鈔兌現，故鈔票掉現洋，每百又須補水若干，斯時即有多數人專作此買賣，用一部份人持鈔向銀行兌現出來，繼而轉手入錢販手再售與銀行，每日能兌得二三十元現洋，即有二三元利可問，在銀行方面，明知受虧不小，然亦無可如何，但因此影響貨幣甚大，蓋莊票賣人之款，純係外埠匯票，或本埠過賬銀，不能取現，只可劃撥，無如完稅與開支雜費薪工，非現鈔不可，因此迫而補水買現，每百有告達二十餘元之多，言之頗為驚人，於此可見彼輩錢滾子操縱金融，為害之甚也，現在彼輩操縱錢價及洋水外，又對銀幣故抑其價值，不問新老川版等洋，皆隨意估價，倘遇軍政界中人換錢，見持銀幣來，則以無人在此或無錢換應也，鄉人來換，則言此須打折扣，彼等於收集多數，即攜之往附近州縣使用，既可賺匯水，又可賺洋價，兩得其利，然其為害市廛，實罪大惡極，希望有責者，認真取締，以維金融而安人心云，

財監處收支概況
七八九三個月 收支相抵計尚不敷二百另二萬餘元 現正積極整頓稅收令後收支可相敷 不敷原因係禁煙收支較淡鹽稅解庫未應時

二十二日，新生命社，中央盤理四川財政，不遺餘力，并在渝設立行營駐川財政監理處，執行川省收支預算，并就中央渝行組織國省聯合金庫，辦理統收統支，所有該處組織章程及工作情形，會誌本社前稿，近編遞七八九三個月收支報告表一份，呈委員長行營及南京財政部審核，此項報告表計有總表，附表，分說明書，全份計五十餘頁，內容極為清晰，可以考見川省最近財政之概況，尤為詳切，茲探錄其說明提要披露於後，

收支狀況

（甲）本處現款收支狀況，一，七八九三個月，共收稅款七百五十三萬二千另九十五元四角三分，二，七八九三個月，共支軍政各費九百五十五萬三千六百四十五元八角八分，三，收支相抵，計不敷二百另二萬另五百五十元另三角九分，「附註」右不敷之數係向重慶各行莊借墊（乙）代委座辦理專案收支款項內容，一，收委座來洋六百另一萬元，二，代付剿匪編遣等費六百六十六萬二千元，三，收支相抵，不敷六十五萬二千元，「附註」不敷之數向由本處代向各行莊借款墊支

負債狀況

（丙）財政廳對本處負債狀況，一，本應奉渝代財政廳立出轉期借款據八百九十六萬零八百三十一元七角七分一厘，二，本處奉渝代財政廳立出轉期借款息金欠條二十一萬二千七百八十一元另五分四厘，「附註」以上兩項奉渝發行清理四川省政府短期借款憑證整理之，三，財政廳借用本處現款一百七十九萬三千九百八十二元六角六分，「附註」此項所借現款，俟本處己收財政廳應收之二十三年度欠賦數目查明後扣還，

欠人人欠

（丁）本處現金欠人人欠概況，（子）欠人，一，欠重慶各行莊借入款三百八十八萬元，二，透支中央銀行八十萬另三千九百四十八元四角九，以上共計欠人四百六十八萬三千九百四十八四角九分，（丑）人欠，一，委員長代付款帳戶欠本處六十五萬二千元，二，財政廳欠本處現款一百七十九萬三千九百八十二元六角六分，三，地方銀行往來戶結存尾數三萬八千五百五十二元一角七分，四，暫記付款帳戶結存十七萬八千八百六十三元二角七分，五，本處七八九三個月實虧二百另二萬另五百五十元另三角九分，以上共計人欠四百六十八萬三千九百四十八元四角九分，又開該處因七八九三個月禁煙收入較淡，鹽稅解庫亦未應時，致收不敷支二百另二萬餘元，現正積極整頓稅收，今後當可收，敷云，

武漢聯運
將採鐵路輪渡辦法

南京二十三日電，粵漢路完成後武漢間聯運，將採鐵路輪渡辦法，鐵部已令平漢湘鄂兩路呈，會同擬具工程計劃局核，（中央社）

吸收我內地現金 外商違令發行獎券
財政部通令嚴禁

南京訊，財部以外商在我國內地發行獎券，不獨有違禁令，且為一種營業性質，弊端百出，前經各方呈報，已分別查禁在案，現天津上海等地，復續有發現，以最低扣折寄各地，香煙代售，吸收社會現金，并輕啟人民僥倖心理，昨特再分別令各省市府，轉飭所屬嚴厲禁止，

關內外貨物聯運 改在天津會談

北平二十二日電，關內外貨物聯運事，原擬在平續商，因關外代表小疾等未來，擬在津會談，（中央社）

九月份滬對外貿易 空前衰落

（上海二十一日電）江海關息，滬市九月份對外貿易，呈空前衰落情形，輸入總值二五八七一三六元，較去年同期幾減少一倍，輸出總值一一八二○九二八元，較去年同期亦激減，入超僅四○四六二○八元，開數年來未有之紀錄，

實部在開封設煉硝廠

（南京二十二日電）實部以我國新工業需用之硝與氯酸鉀，向來採用舶來品，現在開封設煉硝廠，收購毛硝提分精硝，合氣酸成分百之九十九，並在豫省設氯酸鉀試製廠，將查各地分設分銷機關，製硝與氯酸鉀兩種，為主要皮革染色顏料製膠之約品，我國每年輸入多四五百萬元，智利估數，

天津成立 東亞經濟協會
推舉高凌蔚鈕傳善等為理事

天津通信，鈕傳善高凌蔚等籌備之東亞經濟協會，業已就緒，（二十日）二時在日租界北洋飯店開成立大會，到會員及來賓共三百人，市府代表楊豹靈（工務局長），劉玉書（公安局長），日副領西田，日軍部代表，均蒞場參加，會員公推鄭爲瞻主席，宣讀開會詞，次由鈕傳善報告籌備經過，旋通過宣言簡章，并推理事十五人，候補理事十八人，次由日副領西田致詞，希望中日經濟提攜具體化，津市府代表致詞，多為勉勵語，各自治區代表劉孟揚，及律師公會會長李洪嶽先後致詞，對經濟理論有所闡述，勉該會向光明正大之路前進，勿為某一方面之工具，各來賓致詞者尚多，內容大致相同，四時半攝影散會，茲將理事名單及開會詞與簡章分誌如下，

理事名單 高凌蔚，鈕傳善，孫洪伊，鄭萬瞻，陳則民，沈同午，徐佛蘇，劉隴業，陳曾，亮，姚國楨，陳樂山，李洪嶽，陳定遠，徐階，張紹樹，（另有候補理事葉庸方等十五人）

開會之辭 開會詞原文云，中華民國二十四年，即公歷紀元一九三五年，國人之預視世運者，咸漠然於自是年以迄一九三六年，必且有世界二次大戰之爆發，誠以近之如薩爾改隸，米美爾競選，遠之如海縮會議，太平洋約章，凡斯問題，無非事實，與時間相逼而至，蓋可測也，孰意東非爭端，應聲以起，戰局蔓延，展轉牽率，英義德法，勢或盡入漩渦，預言之驗，不幸而中，果竟不在彼而在此歟，反觀吾東亞具和平動途，以中日間之滿蒙問題，以第三國際間之宣傳赤化問題，縱橫軋轢，亦各岌岌末由自保，而進一步究其內在的因素，何莫非生殖過剩，因經濟壓迫，終而成國家主義，社會主義，民族主義，混合的更膨脹的無意識之衝突，反觀吾國今日，都市暨落，農村破產，江淮河漢流域，無一不災，西北東南境界，無一不匪，又何莫非生產萎縮，政治廢頹之結果，同人等，竊祀世界和平，願力俱絀，則退以謀東亞息事寧人，弭兵止爭之道，及吾國安民保境生聚教訓之圖，能毋亟亟，東亞經濟協會之組織，此物此志也，茲逢成立伊始，爰據誠申祝而為之辭曰，鴻濛否塞，龍血玄黃，義阿交鬨，歐陸皇皇，世界大戰，于焉醞釀，人道是恫，蒿目西望，生殖過剩，主義飛揚，非種者鋤，昧弱者亡，禍福自召，唯命靡常，物競天擇，公例昭彰，緊吾東亞，地大物積，中華古國，日本新強，審諸兄弟，務誠閱牆，平等自主，互重立場，經濟提攜，利在通商，供求相應，勿過責償，技術生產，能盡其長，和平攸賴，奚止小康，遐印俄土，雖不殊方，同文同種，供漢揖唐，大亞細亞，橫太平洋，雍雍一堂，民族之光，

協會簡章 第一條，本會定名為東亞經濟協會，第二條，本會謀東亞經濟之發展並各種實業之開拓，第三條，凡贊成本會宗旨經會員二人以上之介紹，得為本會會員，第四條，本會設總會於天津，設分會於各地，第五條，本會應有之職務如左，㈠關於各種實業調查事件，㈡關於各種實業設計事件，㈢關於投資聯絡事件，㈣關於技術人才介紹事件，㈤關於地方情感疏解事件，㈥關於合資利益宣傳事件，㈦關於其他企業事件，第六條，本會會員大會由理事會決定召集，但有會員五分之一以上認為有開會必要時，得請求理事會召集，第七條，本會開會員大會時以常務理事一人為主席，第八條，本會會員大會以到會人過半數議定行之，第九條，會員大會議決事件交由理事會分別執行，第十條，本會設理事十五人候補理事十人，由會員大會推選常務理事五人，由理事會互選，本會設名譽理事無定額，由理事會推選，第十一條，理事會為本會代表，但須得出席理事過半數之決議，方為有效，常務理事會代表理事會以三人以上之署名執行職務，第十二條，本會為執行第五條各項事務設左列各部，（一）總務部，管理本會文書編纂會計庶務宣傳交際及不屬於其他各部事項，（二）調查部，管理本會應行調查事項，（三）設計部，管理本會應行設計事項，第十三條，各部設部長一人，副部長二人，幹事無定額，部長副部長由常務理事會推任，幹事由部長副部長推任，各部部長副部長秉承常務理事會執行職務，第十四條，本會得延請海內外名流具有經濟上之經驗，或專門學識者，開討論會，請其發表意見，交換智識，第十五條，本會理事會常務理事會及各部辦事細則，由理事會另定之，第十六條，本會經費由會員自由認定或分別籌集，第十七條，本簡章呈請官署立案後施行

宏興鷓鴣菜

你的小孩昨夜吃了鷓鴣菜今天見了會令你歡喜無限你的小孩今夜吃了鷓鴣菜明天會令你感覺到鷓鴣菜之効力如何偉大而神秘你的小孩今夜吃了鷓鴣菜後天天會令你銘心刻骨永遠不忘鷓鴣菜

鷓鴣菜能助小孩身體發育，健全之體格鷓鴣菜能助小孩骨骼舒長可保無軟骨之虞鷓鴣菜能使小孩血液旺盛抵抗一切病菌之侵入鷓鴣菜能清潔腸胃擅治小孩疳癩

總發行宏興大藥房 滬行上海南京路 粵行廣州一德路

招請四川各縣分銷直向四川總經理重慶彼血大王接洽

重慶電力股份有限公司特別啟事

逕啟者查敝公司歷來收費票據，皆係固定式樣，并未改變，又派出抄表收費各人員，均佩有公司證章，以資識別，特此通知務希各界用戶切實注意為荷，此啟，

容顏憔悴

人們的骨格，是有生以來不能更改的，而容顏，是隨同年齡與氣血而轉為變的。假如未到暮年，就現出淡痿白黃，羸瘦，蒼老；種種憔悴不堪的容顏，那麼任你的身……決定受了白帶病的摧殘而無疑義了。要知：白帶消耗氣血，蹂躪女性的魔力；是特別雄大而迅速的。有了這種疾，憑你再怎修飾；而鵠面鳩形的影響，終不可挽。若在大庭廣眾來的宴會場裏，與一般容光煥然的人相形起來，就為汗顏赧下。……

感謝新生露
戒煙之靈效

啓者鄙人側身商界，二十餘年，曾因事務繁冗，積勞致疾，神思厭倦，輒藉鴉片為興奮之劑，詎料吸食未久，竟成深癖，而內子亦因朝夕相處，同時染此嗜好，廿年以來，沉淪黑籍，事業荒廢，每欲戒除，惟恐宿疾復發，深滋苦痛，且以未得確切有效之戒煙良藥，故猶遲遲未決也，前者，經友人張君介紹其本人業經戒除脫癮之永興隆所售「新生露」一藥，鄙人試行購服，果見奇效，遂令內子亦同服此藥，未及三星期，即先後安然脫癮，且戒煙期中，毫無痛苦，不礙工作，今脫癮甫屆半月，誠如該藥仿單所云，健飯安眠，體量加增，與未戒煙之前苦樂頓殊矣，每念黑籍同胞，多以戒煙為難事，茲敢以區區經驗介紹於黑籍同胞之前，聊當鳴謝該藥之功，藉使各界知所區擇焉。

石門坎鴻泰染廠楊其昌啓

…家庭幸福，已身健康，那更不堪設想了！所以許多士女們都切齒痛恨，而莫可如何！幸有救治良藥：一…及「一效丸」可以解決。因為此丸具有充分的滋補力量：與充分的減菌功能：無論老幼，新久，輕重，一切白帶…價，千方百藥不能治療者，尤能一瓶見效，兩瓶斷根，永保不發；這不是婦女破天荒未有的救星麼？

特目：每瓶二元「外埠函購郵費在外」

重慶大安製藥廠出品　總批發處華洋大藥房　各西藥房均有代售

四川總經理興昌公司

紅買司干

煙味眞正好　大名天下傳

國貨香煙

中國華美煙草公司出品

中華大藥房

開幕紀念

各貨九折批發不在此例

至十月廿三日止

祗有一星期了！

買貨一角錢均皆有贈品

機會無多　購者從速

全川總經理重慶華記行

地址：財元橋　電話：四五六

申匯

昨日申匯匯價上漲，惟成交不旺，因一般人心觀望匯鈔問題，交多既有戒心，賣空亦無把握，祗有靜待時機，準備高價做空，故目前各方心理，均趨上漲，以便計劃營業，但匯水因洋水關係而增高洋水高漲，影響市面，政府不能設法平小，以安人心，故多頭商仍有所顧慮，茲將昨日行情錄下，

期別	開盤	收盤
十月底	一〇八六	一〇九一
十一月	一〇七八	一〇八三
十二月	一〇六五	一〇七〇

中央銀行掛牌

中央本鈔　平匯

中國銀行掛牌

中鈔電匯	賣價	一〇〇一元
劃帳洋	賣價	一〇九〇元

國際匯兌

英磅合瀘洋	一四·八一
渝洋	一六·一五
美金合瀘洋	三·〇一
渝洋	三·二八
法郎合瀘洋	·二〇
渝洋	·二二
日金合瀘洋	·八六
渝洋	·九四

省外匯率

（申鈔每百元價）

地方	交	收
上海及華南各處	一〇〇元	一〇〇元
天津及華北各處	一〇一元	一〇〇元

（劃賬洋每百元價）

地方	交	收
上海及華南各處	一〇九元	一〇〇元
天津及華北各處	一〇九元	一〇〇元

省內匯價

茲據該行掛牌行市，凡持有中鈔匯往省內設有分支行或辦事處地方一律平匯，但劃賬洋仍須照價貼水，劃賬洋每百元價

地方	交	收
涪陵	一〇九元	一〇〇元
潼川	一〇九元	一〇〇元
嘉定	一〇九元	一〇〇元
內江	一〇九元	一〇〇元

聚興誠掛牌

即期電匯

劃帳	一〇九五元
現金	一〇一〇元

國際匯兌

英磅合瀘洋	一四·一二
渝洋	一五·四六
美金合瀘洋	二·八七八
渝洋	三·一五
法郎合瀘洋	〇·一九
渝洋	〇·二〇八

省外匯率

地方	交	收
北平及天津	一〇〇〇元	一〇〇〇元
蘇州及南京	一〇九五元	一〇〇〇元
漢口	一一〇〇元	一〇〇〇元
長沙常德	一〇九五元	一〇〇〇元
沙市	一〇九五元	一〇〇〇元
宜昌	交川洋 一〇六五元	收川洋 一〇〇〇元

省內匯價

地方	交	收
自流井	一〇九元	一〇〇元
五通橋	一〇九元	一〇〇元
隆昌	一〇九元	一〇〇元
萬縣	一〇九元	一〇〇元
敘府	一〇九元	一〇〇元
峨嵋	一〇九元	一〇〇元
嘉州	一〇九元	一〇〇元
成都	一〇九元	一〇〇元

省內匯價

地方	交	收
（人洋）	交人洋 一〇九五元	收人洋 一〇〇〇元
成都	一〇一〇元	一〇〇〇元
萬縣	一〇一〇元	一〇〇〇元
瀘州	一〇一〇元	一〇〇〇元
內江	一〇一〇元	一一〇〇元
大足	一〇二〇元	一〇〇〇元
銅梁	一〇二〇元	一〇〇〇元
永川	一〇二〇元	一〇〇〇元
鄷都	一〇二〇元	一〇〇〇元
津江	一〇二〇元	一〇〇〇元
長壽	一〇二〇元	一〇〇〇元

公債

以百元計

四川善後公債，昨日市況沉寂，現期行市未做出，十月底期開出為五十六元五角五仙，遠期貨買較多，有某某商號乘市冷之際進貨塡空，做成生意數萬，十一月半底期市行為五十六元七角半，收盤為五十六元七角，十二月半底期市略轉好，適有某號在場乘機收買數萬，前市約做成廿餘萬，後市開盤，市場冷落，交易較前市尤為淸淡，空頭塡空多頭抬價觀空，但多頭又不願大胆進貨，因比期將臨，無利可划，多數少談生意，以致行市半疲，現期開盤無市，收盤為五十六元四角，常即交割二三萬，十月底期開出為五十六元五角五仙，收盤稍跌五仙，爭十一月半底各期，乃有某某行莊在場分期買賣十數萬，惟十二月底後市收盤較前市漲價一角，餘則大致與前市相較無大起落，茲將行市誌後，

前市

期別	開盤市價	收盤市價
現期	無市	無市
十月底	五六·五五	五六·五五
十一月半	五六·七五	五六·七〇
十一月底	無市	五六·九〇
十二月半	五七·三〇	五七·三〇
十二月底	五七·七〇	五七·七〇

後市

期別	開盤市價	收盤市價
現期	無市	五六·四〇
十月底	五六·五五	五六·五五
十一月半	五六·七〇	五六·七〇
十一月底	無市	五六·九五
十二月半	五七·三〇	五七·三〇
十二月底	五七·七〇	五七·七五

洋水

以千元計

昨日洋水市況，市面之川入洋及申離鈔各項貼水行市驟然轉漲，行市如下，

票額名稱	洋水市價
地鈔掉莊票	八六·五折
地鈔換申鈔	一千二百五十元
莊票換申鈔	一千〇八十元
莊票換老川洋	一千〇六十元
莊票掉新川洋	一千〇二十元
莊票掉雜鈔	一千〇三十元

利率

以千元計

（一）上海日息	一角三仙
（二）比期利率	二元四角四仙
（三）銀行日息	三元四角四仙

金市

行市平穩

浙製赤金	售出	一百〇八元
	收入	一百〇二元
渝製赤金	售出	一百〇七元
	收入	一百〇二元
瀘標金行市		九百八十五元
海關金單位每百個	折合川洋	一百八十九元九角

銀市

市價旺漲

地鈔買大錠	十四元二三角
申鈔掉大錠	十一元五六角
川洋換大錠	十一元二三角
莊票換大錠	十二元四角
雲南老半元	九二折
廣東雙毫	七折二
青草壩洋	五折
啞板金字	七折
光板大洋	八折
外省單雙角	六折
灣角半元	五折
川龍老半元	九二折
廣東滿龍洋角	七五折
雲南滿龍大洋	九二折

錢市

昨日銅元價行市略跌

日用品類

委會掛牌國幣零市每元可換二十三串，交地鈔每元仍為十七串，大盤行市國幣每百元同時下跌由二千二百九十串跌至二千三百一十串云，

米

以石計　市穩交旺

磧米大河尖	十七元三角
中者	十六元四五角
次者	十五元五六角
中米大河尖	十八元七八角
熟米	十七元四五角
次者	十六元二三角

谷子

以石計　行市平疲

特號機器米	二十元二四角
頭號機器米	二十元二三角
二號機器米	二十元二二角
三號機器米	二十元一角
大清谷子	八元一角
小河谷子	七元七八角
本山新谷	八元六七角
本山糯谷	十元〇四五角

雜糧

以石計　市漲銷快

大河綠荳	十六元
小河綠荳	十六元四五角
賓糧·	九元上下
大白豌荳	十六元
蟲荳	十一元四五角
白芝蔴	十四元
大河黃麥	十七元
小河黃麥	十七元四五角
大河高糧	九元五六角
小河高粱	八元四五角
大河葫豆	十四元一二角
小河葫豆	十三元五六角
小河豌豆	十五元四五角
大河黃豆	十五元一二角

油

以百觔計　市價回跌

上等桐油	四十二元
次等桐油	三十二元
上等菜油	廿四元
上等蔴油	廿七元
次等蔴油	二十四元
上等花生油	二十三元
白油	廿二元
美孚老牌	十四元七角
美孚鷹牌	十四元五六
豬油	四十元

川鹽

以担計　行市上漲

瀘南花鹽　九元一二角

商品類

計岸花鹽	九元三角
瀘岸白巴	九元三角
瀘草巴鹽	十元上下

棉紗

以包計　行市穩旺

廿二支孔雀	二六三元
二十支新三羊	二七四元
二十支金塔	二七八元
二十支紅雙馬	二八六元
二十支單球	二七八元
二十支天官	二七八元
二十支紫人中	二九六元
二十支老鴻福	二七三元
十六支汽球	二七六元

山貨

以担計　市穩交旺

村板大河貨	十五元
水皮全多毛	十元〇八
桷榕上好貨	廿元〇五
鴨毛清水貨	二十五元
人髮鴨水貨	廿元〇幾
白毛元莊	三百元幾
黑毛元莊	七十元
白鱗配箱	八百廿元
黑鱗配箱	二百卅五
黃皮全多毛	廿六七元
羊皮	無市
野牲	無市

藥材

以百斤計　行市平穩

棒芎	十五元二
刁支芎	十九元二
特別芎	廿五元二
毛蓮	百六十元
單棒芎	十三元五
超雄	十九元六
宅夕	五十三元
子叢蓮	三百六十
	五元
全面芎	五十六元

乾菜

以百斤計　市況平疲

海代	十七元八
代絲	十八元二
尤魚	一百二十四元
中珠	二百二十八元
金山鈎	二百〇八元
鰤業	三十六元
瓜子	三十元
大西米	二十九元
胡椒	七十八元
木耳	一百〇六元
統莊木魚	四十五元
銀椒	一百三十五元

輪運進出口貨

進口

海味	一二·九〇件
棉紗	五·三五件
香烟	一·八六件
汽車	一件
計貨二〇，一二件保濟	
光由宜運渝	

出口

紅糖	八八件

煙叶	一〇·六七件
桂圓	二一件
猪鬃	六一件
豬材	二二件
藥角	五八件
鹿繩	一件
棕毛	一四件
鴨子	五二件
棓貨	七八件
光由	一四·三四件保濟
計由渝出口	

輪船進出消息

船名	到期	開期	開往何地	停泊碼頭
民政		二十五日	宜昌	施家河
民鐸	二十四日	二十五日	同	打漁灣
嘉和	二十五日	二十六日	同	玄壇廟
康定	二十五日	二十七日	同	龍門浩
新昌和	二十六日	二十七日	同	玄壇廟
民主		二十五日	同	廖兒石
富華	二十五日	二十七日		木關沱
江泳		未定		
涪陵		未定		
民裕	二十四日	二十四日	敘府	元通寺
遂寧	二十五日	二十六日	同	同
民安	二十五日	二十六日	同	同
民選	二十六日	二十七日	瀘溉	同
江渝	二十四日	二十五日	涪陵	紙碼頭
元通		二十五日	同	同
民生		二十六日	合川	同
廣吉		二十五日	同	同
民信		二十五日	同	同
民用		二十五日	同	同
民望		二十六日	同	同
民法		二十六日	溫泉	同
佛亨		二十五日	木洞	朝天門

成都行情報告

（成都航訊）茲將蓉市（二十三日）金融行市列後：

成都申票

十半期　一千〇〇五元

成都渝票

十半期　九百二十八元九

十底期　九百三十元

以下列國際金融市價為準

成都金銀市

赤金　九百五十五元

標金　九百九十五元

大條　廿九便士三七五

渝鈔換大洋每千元貼水七百四十元

開盤	無市
尾盤	
大洋換銅元	
大洋每伙	三百二十五千二百文
每元	二十二千文
大洋每廠半元換千元貼水	七百四十元
每元換銅元	十二千四百文
生金每定	十二元三角
赤金收進每兩	六十六兩
售出每兩	七十兩
沙金每兩	九十元

那痛苦病症！每月總是這麼一套的老故事

可憐的阿囡她是個老式女子每月總要受那痛苦的病症她不曉得一兩片紐祿豐便可速止其痛紐祿豐是婦女恩物能使她們行經舒適服後數分鐘一切疼痛都消尤妙者紐祿豐絕對純潔對於天癸之循序進行毫無妨礙其止痛是天然的和平的但試紐祿豐那一套老故事這月可勿再演了紐綠豐統治頭痛牙痛系痛神經痛以及割傷燙傷灼傷創傷種種因傷之疼痛男女咸宜各藥房皆有出售每瓶大洋二角或向上海江西路四五一號韋廉士醫生藥局購備一次購五瓶者大洋一元郵力不取不滿五瓶者每瓶二角郵力另加

紐祿豐

轉痛為安

張益齋失章啓事

啓者益齋昨偶不慎遺失翻天印金戒一枚上鐫篆文祖英二字除另刻私章備用外以後上項篆文私章無論在何處發現概作無效謹此申明

招租

啓者新業銀行舊址鋪面全向出佃如有意佃者請向道門口訪廬茶樓主人李治平接洽即成此啓

眞正特等

雲南香化板出售

香木質硬確能保永遠不壞如有購者請在下陝西街鴻升當巷三十二號陳自處接洽此啓

商業場

恆孚百貨商店

秋季貨品應有盡有　收用地鈔十足無扣

分設拍賣部

三折起九折止　仍收地鈔　相因無比

電療

醫師吳合浦

新久白濁紅崩白帶　風溼骨痛癩木不仁

井添聘女醫貧苦專產科醫師任藥[illegible]屬免費

地址　王廟街電話一〇六八

渝德機器染廠

本廠為重慶首創之機器染廠自製各種色布設門市售貨處於都郵街早為各界提倡新生活諸公所歡迎茲開弃專門

代客專染

軍衣黃布　軍衣綠布　陰丹藍布　安安藍布　特等精藍布　出品迅速　約期交貨

軍衣灰布　各種雜色布　海昌藍布　淺色市布　印花物品　定價公道　包不退色

廠址南岸下龍門浩禹王廟電話三〇〇一號

辦事處上陝西街同生福錢莊內電話五六三號

門市部都郵街電話五〇九號

戒烟不求人　康福多　戒烟實例

二月前未戒時之照相

二月後戒絕時之照相

趙炳奎先生戒烟紀念玉照

服康福多＝自己戒烟　穩妥安全＝經濟迅速

康福多爲美味滋養大補劑，服後開胃健腸生精補血，健腦補肺，療咳祛痰定喘，早爲醫家所公認，以之戒烟或戒烟後之調補，確屬完美無弊之良品。茲近來已有無數人服食康福多戒絕鴉片烟癮，又接本埠法租界寶裕里三十一號趙炳奎先生來函，十年嗜好，一旦戒絕，特將其函刊佈報端，以告世之同病者意。

正德大藥廠總經理先生台鑒，逕啓者鄙人前因沾染嗜好，屢思戒除，若無良法，遷移迄今，瞬逾十載。此十載中，時間經濟損失之鉅，殆難計算，雖屢次發奮思戒，卒以無可靠之良藥，而未克實行也，今春因聞友人談及康福多戒烟法，遂購取三瓶，如法服食，逐漸減少烟量，毫無所苦，凡未戒時所有一切疑懼，今乃均未遇到，照常辦事，眠食如常，服至半月後，反覺精神煥發，飯量增多，誠非意料所及也，今服至二月，烟癮已完全斷絕，面色較前豐腴，引鏡自照，前後判若兩人，特攝照片，以爲戒烟後之紀念，茲連同未戒時之舊照片一併奉上，乞爲發閱，以證予言之不謬也，專此即頌台安

趙炳奎手啓　廿四年三月廿五日

戒烟之最大難關，係在初戒時期之種種不適，如胃呆腹脹，神疲力乏，四肢倦怠等現象，服康福多戒烟，則可免除此種困難，達到穩妥安全自己戒除烟癮之目的，且康福多售價低廉，以高貴之製劑，代價在富貴者固可常服，即在經濟困難者，亦力能購服，如以此戒烟，祇須三數瓶，即可斷絕烟癮，且能補體強身，誠可謂經濟而且迅速也。

尙有許多在上海有聲望有地位之人，服食康福多安全戒絕鴉片，亦有在服食中減少烟量者，可見康福多之滋補效力，實非其他補品所可比擬，已爲有識者所公認，若以此戒烟或戒烟後之調補，乃最理想之良劑，若不即戒烟，常服康福多亦可使身體康健烟量漸減也。

上海淡水路卅一號　正德大藥廠謹啓　各埠大藥房均售

川省經理處　重慶新豐街　川東藥商行　價目

康福多戒煙法（附鈎）

▲取康福多大瓶三瓶，分書甲乙丙三字，每日烟癮一錢者，於甲瓶中加烟膏一錢半，另於乙瓶中加烟膏半錢，充分搖勻，每日三餐後及臨睡前服甲瓶之藥一食匙（約五錢）每次服後取乙瓶之藥一食匙補入甲瓶，待乙瓶之藥加完，烟癮已除大半，以後每服一食匙即將丙瓶之藥一食匙補入甲瓶，加完，可再購一二瓶，如法補入，待甲瓶之藥全無烟味則烟癮已完全戒絕矣

▲烟癮在一錢以上者，所加烟膏照前類推，惟各人習慣不同；宜斟酌情形，略爲增減，總以適足抵癮爲度。

▲用純淨康福多或幾怪康福多，並無多大分別，如素有咳嗆兼吐濃痰者，宜用幾怪康福多，

▲康福多內加入烟膏後，如嫌味苦，可隨各人口味，酌加白糖，以利服食，

▲煙膏種類頗多，所含成分因亦不同，戒烟者應擇習吸之一種加入，以資準確，

五洲大藥房重慶分店地點中大樑子　電話五二八

重慶戒烟最良[illegible]　漱[illegible]

渝商印書館，減價歡迎顧客啟事：

本館爲市商會所附設，開辦至今，二十餘年，資本之雄厚！設置之完備！成績之優美！早已遠近馳名，無待贅述。現更擴大資本，增加設置，敦聘海內專家，認眞工作，精益求精，尤爲優越異常！茲爲酬答顧客起見，特別減價日，以表歡迎！各界人士：凡有印刷物品，請早賜步到重慶市商會內，本館營業處接洽，保有最美滿之結果以相報也，此啓。

鄧承榮醫社

遷移蒼坪街四號

遷移紀念送診一月

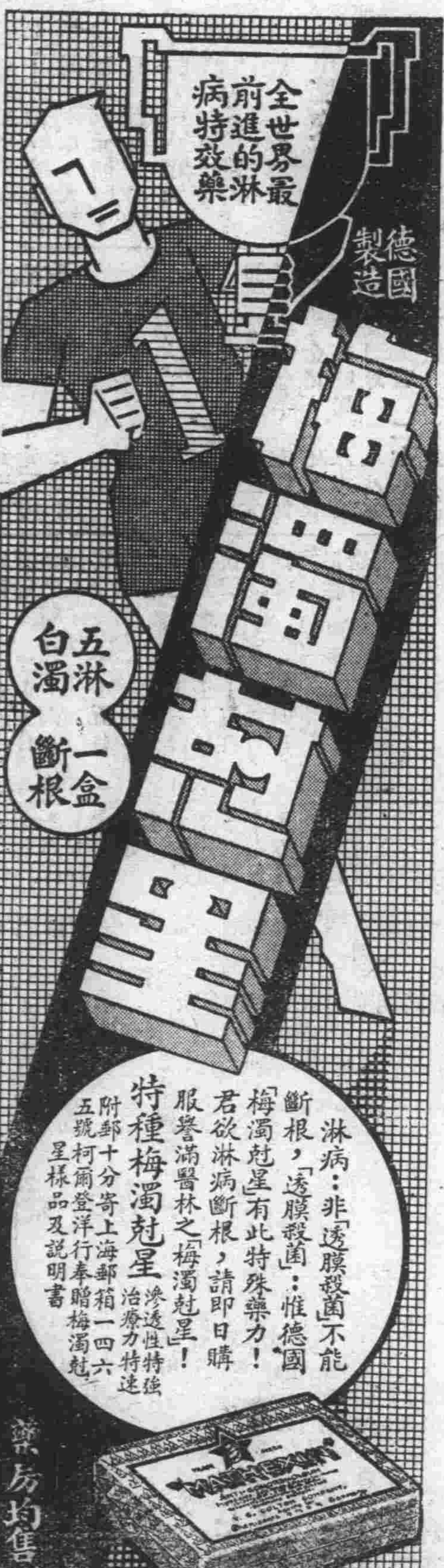

重慶　經理處都郵街太平洋藥房　新街口[illegible]大藥房　新粵街華洋大藥房各大藥房均有經售

今日地址：下都郵街　金價：收費　出售：遵[illegible]

葆華[illegible]經[illegible]

敝行特聘留英電學工程師專門修理無線電收音機並各種無線電機

各種電燈泡電筒小珠泡　國貨各種大小電筒電池　[illegible]

本行

特製利比兒之効力

服用特製利比兒後恰如熱湯將體內之我諾我根淋菌足以合乎生理上之殺滅小便時完全：劑最完美而精良之治療法也本藥効力之說明不下千萬言固不縷[illegible]採信諸君或疑請試服五天定得確實之證明服利比兒後翊日分泌時疼痛消散越數日恢復原狀由此觀之利比兒之對於淋菌我諾我烈之撲殺力膿而且痛時小便中浮游如線屑之[illegible]聲色形之於外是惡性淋服用本劑菌絲得以破裂漸至消滅陰性無毒楣氣四溢設不知攝生方法故態復萌故於止膿後亦當繼服至徹底治癒而後止

本劑之優良點

一、服藥翌朝尿色即變藍色排放強烈利比兒之臭，尿道之蠕蠕無數淋毒菌因爲基於此化學的化學劑悉爲殺滅遂排出矣故膿痛猶如夢以去也

一、凡由異國人種而罹之病毒尤帶猛毒性極爲頑固是以普通治淋之劑無然特製利比兒對此猛毒性淋菌亦易達其目的可完成病菌之絕故得內外人等信用篤厚即爲此也

一、[illegible]特神効迅速且無他害之慮也以効力本位擴賣中外馳名販路廣汎已有幾百萬人之患者因此復享人生幸福矣特請患者立試五日分必見滿足結果管保喜悅

注意　近有無恥之徒仿造本品式樣裝潢假冒幸請認明利比兒三字阪竹村製劑所發行等字樣爲要（各埠大藥房均有出售）

四川總批發處　重慶新豐街　協和

商務日報副鐫

一九三五年十月廿五

一個人笑的時候

孟引

人類這個東西，若祇就牠本身的生存狀態說來，似乎是和僞足原蟲相差不遠的。在一滴污水中，僞足蟲伸出它的身體之一部，東邊探探，西邊探探，一遇着了可吃的小片，立刻全身移向那一方去，盡它所有的力量吸取了那個小片，而後安靜地休息一下，慢慢地消化它！所攝入體內的什物，那食料底來源，它或許知道，或許不知道，因爲即使是污水中的一個尋常的小片，有時竟是從與僞足蟲相距遼遠的另一世界中移來的。這樣，無論僞足蟲底智力高級或低級（這是不得已而勉強用「智力」一語的），事實上不能知道它所攝取的東西是什麼。

除了常地攝取它所不知其來源的食料外，僞足蟲還具有另一種能力，那便是逃避危害。當它的僞足觸及一個可危及它的生命的液體時，它便立即收縮身體，轉向另一流方向而游泳。不知在僞足蟲底字典中有無「恐懼」二字，如有，則此次與走時的記錄恰和前次取得食物時之記錄對照地不同。

生物學家說這種低級動物的動作是一種單純的反射，以別於如人類這種動物之具有自覺的行爲能力。但是，人類的生活中實在在是和僞足蟲一樣地充滿了單純反射的成分；得食底滿足，無論怎樣說來也不比僞足蟲不單純，對於自己所不知道的事情就不想知道，甚至於說出一種人底智力不能知道，宇宙是上帝的事的哲學，知道宇宙，假如僞足蟲底世界裏有哲學，想來和人類底這種哲學是相同的吧。

然而把人類全比之於僞足蟲，未免污辱了人類底尊嚴。事實上在人類之中，亦有想把握全宇宙之存在與意義的人。而且就人類對於一種危害底侵襲，亦非盡如僞足蟲那樣單純地逃走。一種人想到危害是可以僥倖避免的，於是笑嘻嘻地迎頭趕上去，希望塞翁之失馬，有一日可化凶成祥。自然，在這兒就需要一點忍耐的能力，所以張公百忍之說。另外一種人，覺得危害之來有時像注定的命運一樣，然而他們不自甘屈服於命運之說，却有意無意地抵抗着那襲來的危害，無論忍耐或抵抗，人類都是和僞足蟲不同的——不那樣單純。

有很多動物能笑，低級動物能笑否我們却不得而知，但就單純反射底一般原則說來，低級動物即使有笑底感覺，必定限在它獲得食物的時候，因爲那時它具備了一切動物所能有的滿足底快感，至於人類，却不一定是在滿足的時候，或如某些心理學家和美學家所說，在一種內口的缺陷得着偶然的充塡的時候纔發而爲笑的，往往在怨毒的時候發笑，或在當哭泣或忿怒的時候發笑。這一點算是保障了人類異於其他動物的一「高貴性」。

在怨毒的時候發笑，那種笑容或笑聲是不好看不好聽的。一個接受到這種笑聲的人，多少會發見一些不快意的事件，尤其是那笑聲是一位更「高貴」的人發給一位更「低賤」的人之時。這樣，人類底世界中，有一種異常陰鬱的意味。至於另一種笑，或由於忍耐痛苦而不得不笑，想以笑換取一種「幸福」或由於不如此笑就會遭哭的福分也失去。兩者，同樣地裝點着人類底文明。

倘若人果眞像僞足蟲那樣單純地生活着，自然不是文明而是毀滅。但是，倘若人類能減少那複雜的笑，也許少一些痛心的哭吧。

一九三五，十月七日

探

丁

她還很年輕呢！却嫁了人。雖然是少婦的打扮，看來是很勉強的。丈夫在當團丁，掙不着什麼錢來供她。因此她自已的飯罩生活費用還須自已的努力針線才能維持。最近在她心裏常常沈着一件事情，就是她唯一的老父現在獄中作因。她得隨時去看望他，並給他拿些錢去。但在她時間又是這樣少，金錢又這樣的困難。在每次走到獄門口，在父女倆悽然的談話之下，她總是抱着一肚皮的酸以走了回來。現在她又在牙齒縫裏剩了點錢去看她的父親。

她一路走着她想道，又有這麼久沒來看她老人家了。自從去年臘月初到二日的現在該有兩個多月了。他老人家該盼望她得很吧！他還如「肥一樣熱情係十足的馬力急急地把她推進的走着。到那高高的看來要吃人的獄憬外面了，她走到會人的方洞子門口站着，細着聲音向獄丁說：

「請你把×××叫出來！」

那油黑面龐與有差人典型模樣的獄丁皺了眉：

「×××嗎已經死了！」

「死了！」這是多麼大的一個打擊呢？他怎麼死的好久想她的眼淚跟前萬花繚亂着。她的兩足發軟幾乎倒下地來。她呆呆地站着，只想大哭一場，覺得這不是哭的地方。只在稍急得兩眼眶子內很迅速的迸了一包辛酸的淚水。她淚光閃閃的望着方洞子尸內，像有無限的寃情要向那兒伸訴，有一種失去的東西要在那兒追索回來。接着她內心異常海一般的歉疚，好像就因她這麼久不來看他，所以他才會死的。末后她用質問的口吻問道：

「他怎麼死的！」

獄丁至此也動了那憐憫之情，聲音放得很柔悅的：

「大姑娘他是害病死……，我可以喊同他相好的人出來問問。」

一會，從裏面鑽出一個中年人的頭，聲音帶着憐憫的成分：

「大姑娘！你來了。妳的爸爸已經死了。他是害的牙黃病，滿嘴滿臉都是血。我們看待他，並給他湊了些錢醫。其實這裏面又有什麼醫的呢？只包了些冰散給他錢：那知一天重一天，在去年臘月底就死了，打發人給你說，地點不明又空跑回來，現在這麼久，屍已給衙門內埋了。他還有些東西，你可帶回去。」

「屍埋在東門外，妳可向衙門口擺花生攤的老張，他是這地內燒埋的夫。」獄丁插口道。

一會，她領了父親的遺物，哭着回家去了，像誰太欺負她似的。

老王

厚花

老王一個五十多歲的老人，從鄉裏來到我們的院子，半年前他辭了看門頭的職務以爲回去靠個兒子吃碗閑飯，那知這年就遇着天旱，捐租又重，逼得他兒子逃跑了，廣福媳婦回了娘家，不久便改了姓，他孤另另地一個，沒法，又祇好轉這兒來。

每天只要他一睜開眼睛，他就要去提井水，預備抹屋，他在高陡的石梯上下，非常地吃力，汗珠從頭額上股股地流下來，上幾步石梯，就「嘿嘿」的喘着氣，憩了一憩，又纔再走，如此三四次，好容易纔把兩桶水提好。桶一放了，又要買菜，間或買錯了，拿掉了，或者斤數不夠，就要挨到一頓臭罵。院子的熱天的篷自然也該他扯，我記得有次他不留心，屋簷邊四五隻瓦被篷索帶了下來，「噠噠」恰落在他脚背上，紫靑了一膛，老王顧不得痛，忙亂地把瓦礫拾起，拋在角落裏，由恐怖的面孔轉爲半靜，用怯弱的目光望望周圍，剛掉轉頭，看着樊老太爺立在堂屋門口，嘴裏含着一根尺多長的象牙煙桿，眼光從眼鏡圈外斜射出來，氣冲冲地瞅着他，他一開口，一聲樓黃煙和着他的斥罵聲噹出來：他厲聲地說：「錢買來的瓦，像你這樣不顧惜吃飽了飯是不是？我惟願脚打起眼，打斷，不是瓦會要拿你去完，」說完，「哦」的一聲，進了他的房間。

「沒有錢的人，好下賤喔：」老王忍着氣，手拉着篷索，瞧着脚背，這樣輕輕地嘆說。

他在早晨的工作，還不是這樣簡單呢，掃地還不消說也是他，本來這還是輕巧的活路，然而在掃毛房的時候，那眞是受罪，叫他氣都不敢出，但他每天總得要去聞聞的；除了掃地，還要抹屋，偶然把抹屋水打潑了，樊老太爺又會教訓他，用一些難聽的話吵着他。在老王不曾受申責的工作，要算是燒早晚香了，這點事他輕鬆地做過去了。

一早晨，所得的報酬是一大碗白米飯，香氣一股清清香氣一縷一縷的往股攢進他的鼻子，雖是碗邊祇有幾塊鹹菜，但祇要有飯，也使他滿足了。欣喜的顏色在多皺紋的臉上顯現了，要是在鄉下，這一碗飯在他也是難看到的。他端着在一旁吃着，要是欲聽着樊老太爺或其他的人一聲呼喚，不敢怠慢的跑去聽命，那末，這點幸福也享不全了。

午間，他雖有時有點空閒，但常常叫出街去買這樣買那樣。晚間，擦洋燈，抱小少爺……直到半夜纔能上床，他的睡處在毛房左側的黑屋角裏，床下堆滿渣滓菌，細陪伴着他，所以不久老王病了，兩隻眼失神地在他力，深黑的眼眶內滾動，臉清瘦得不成人樣。但他仍掙扎着供主人的驅使，不然……同院的有個姓繙的，似乎很關心他，給他開了幾樣藥，老王誠懇接過手來，但他走開了，他悄悄地把藥單塞進字簍，嘴的不住的咕着：「藥……吃嗎？我才不吃呢！……你怕……」

「怪事，你爲啥不吃藥呢，不吃藥你會好嗎？」我這樣問他：

「哼，大少爺你那裏曉得！鄉頭飯都沒吃，那有錢吃藥呀！」他勉強提起精神來回答我。

「老王：老王：喊一挑煤炭，」臨江門的喲！」洪大的聲音從院內傳出了，老王又支持起出街去了。

寫於一九三五，七，巴中校

二百四十六

代郵

德俠先生：函稿均悉，「貓子」擬不用，「我之點滴」緩幾天就登，附來郵票遵囑寄上第四冊合訂本一冊，退稿亦附其中。

編輯室

廚子參議（下）

四郎

黃秀才常了參議後，雖則衣衫門面是漂亮了許多，然而窮相畢竟有時要掩藏不住，洩漏出來：並且對於新學的規矩，總是半生半熟，隨時演着障眼的戲劇。因此，第一個就是參謀長看不來，說他怎麼有資格來同×長和×長的親信人一起開飯呢？

的確，黃秀才怎麼有資格呢？然而他是副官長介紹來的呀！只要×長莫有說什麼，參謀長們也便閉着一隻眼睛。可是，黃秀才也太不留意了，在這種情勢下宜如何規規矩矩地適應一切呀：他仍然「貫澈始終」地咭咭下去！有一天，參謀長憤然了：

「咳！不要說你的菜弄得好，單是你這一席話就夠下飯了」！

黃秀才不覺足之舞之手之蹈之……他從來莫有遇着這樣的誇獎呀，幸遇呀！他愈見吧吃起來。那天出了×部到×園會他的老有丕門先生，把這事說了又說！

「才打五年四縕仗有睬要緊咬！現去……」

石門先生也掀開猪嘴，哈哈大笑。

「是，是，塞翁失馬安知非禍，天之將降大任于斯人也……」

○　○　○

從此，軍部裏再也莫有秀才的影子了。

十月十日記于非我軒

四川美豐銀行

新屋落成紀念儲金

本行爲紀念總行新屋及酬謝惠顧諸君雅意，特辦紀念儲金二種，利息照平時利率加給一厘，并按戶贈送精美禮物，惟以二萬戶爲限，未滿額以前，各地分支行均可收受，不限天日，存額無多，欲存從速，此啓。

好得不得了！

一條生路養陰丸

陰虛內傷　五癆七傷　諸虛百損　氣血虛弱

肺虛咳血　失紅吐血　瘦削無力　胃弱肺萎

有病治病　無病却病　千試千驗　萬試萬靈

每盒定價五角　印有說明書　函索即奉

其他本號尙代售有港粵南洋諸埠馳名神效十字油二天油參茸固本丸等數十種奇效良藥花色繁多不及備載　惠顧克已

全川總經理　重慶四牌坊　大王參　利豐隆

遺失符號聲明作廢

駐黔綏靖公署補充團步砲連少尉排長段文發在綦江縣將二十四年下期符號遺失，恐被他人拾去發生枝節，除呈報外，特此聲明作廢

步砲連少尉排長段文發啓事

彬記臨時收據作廢啓事

啓者前平民銀行所出彬記第一百一十號股票臨時收據一紙，計洋五千元，因遺失，除請該行掛失另補收據外，嗣後無論何人拾得均作廢紙無效，特此登報周知

重慶青年會會員部啓事

敬啓者近因本會對台端等所送刊物及函件每苦投遞不到，特此佈露，務希將現住地址賜下，以便通訊，至其他有未列名于后之會員亦請注意於遷移後立將收件處先爲通知，免致不周，合倂聲明此致

廖靜秋先生　陳孝琳先生　王項康先生　張華先生　李健康先生　朱必達先生　熊少祿先生　蒙進　先生

茲啓者小記於本月二十一日在渝中國銀行立就之第九二四八號即期來八申票一支，計洋二千元正，因過戶攜至中途不悉何遺失，除刻向已渝中國銀行掛失請之電申中國銀行止兌，并於依法備案外，茲特登報申明，以後無論軍民人等拾得概作勿效，此啓

永泰祥錢莊謹啓

各地珍聞

東菲意軍戕害「野蠻人」 使用「極端文明」武器
毒瓦斯達姆達姆彈並用 有阿外籍醫生一員證明

倫敦念一日電，意國政府否認東菲意軍使用毒瓦斯及達姆達姆彈之說，此間阿國公使館頃發表聲明，加以答辯，謂意軍使用此種「極端文明」之武器，業經阿國外籍醫生團中一員加以證明，如意軍繼續使用此種武器，則阿政府不能再行禁止戰場上不使用同樣之武器云。

南洋華工在越南印度 失業者計六千餘人

△連英美等國失業華工約共三萬

（滬訊）據華僑機關方面消息，南洋華僑越南印度兩地失業華工計六千餘，其在越南者，一千三百二十七人，而在安陽建安等處失業華工為數亦多，荷屬失業華工五千八，英屬薩摩島三百十八，巨港一百三十八，印度孟買一百三十八，連英美日法等國之失業華工統計在內，總數共達二萬九千一百十一人之多云。

上海盲童瘖啞兩校 遊藝展覽誌盛
——表演項目精彩—— ——卒見殘而不廢——

（滬訊）滬西虹橋路二百九十號上海盲童瘖啞兩校，開辦以來，歷二十餘年，成績素著，為我國特殊教育翹楚，昨前兩日，該校開游藝展覽會，並稍行盲生畢業典禮，承箋邀特往參觀，茲將所見盛況記后，

來賓題名 前日計到吳市長夫人，朱少屏，顏福慶，貴英生，樂振葆，王完白等五百餘人，昨日星期，到各界人士至千餘人，學生尤占多數，先於該校盲生樂隊樂聲悠揚中，參觀各作業成績展覽室，盲校藤器陳列品，五光十色，美不勝收，啞校繪畫凋刻勞作等出品約千餘件，精美悅目，堪稱洋洋大觀，

畢業典禮 在前日下午舉行，畢業盲生計師範科三名，完全小學七名，由福啞學校董事長吳市長夫人親自給憑，該校盲生鞠躬受憑，行禮而退，動作活潑，一如常人，繼由畢業生郭增統答辭，先講英文，後說國語，辭句懇切，音調嘹亮，來賓贊美之聲，為之洋溢四座，

遊藝表演 目多至十餘節，其中表演純熟，精彩動人者，如盲生四音合奏，及鋼琴獨奏，抑揚頓挫，音調和諧，盲生堆羅漢，忽而如崇樓，忽而成高塔，動作活潑，式樣新奇，誠為難能可貴，啞生表演說話，清晰可聽，成績更為可驚，表演時，先由一啞生用手式比量等動作，以發表自己意志，來賓均莫明其妙，既由另一啞生將該生之動作，隨時翻成文字，書於黑板上，再由一啞生高聲誦出，雖音調輕濁稍有不分，然亦清楚可聽，

手式文字 末由一教師用手指屈中啞生做英文手式，該生隨即振筆疾書一英文長句於黑板上，並再譯成中文，詞意均頗有可觀，他如啞女生之舞蹈，啞男生之譚腿，并由盲人彈琴以和之，音調節拍，均相吻合，滑稽突梯，博得掌聲不少，盲啞生人已殘廢無用，今得教育之力，盲者竟能讀書，啞者竟能說話，且可擅習工藝技能，化廢為有用，教育萬能，於此益信而有徵，

秦皇島 抽賭捐
——設賭場須領特許可證——

秦皇島通訊，邇來本市賭風甚熾，北地街之雨來散，德林茶園及四

早婚禍 妻長婦少室難安 常蘇氏謀殺本夫
事後與奸夫雙雙同逃 大興公安局嚴厲緝兇

（天津訊）大興縣二區馬口村，住戶農民常瑞林，年五十七歲，生子名伯華，今年十九歲，性頗愚鈍，因家中經濟情形不惡，瑞林乃於五年前為其子聘鄰人蘇振海之女為媳，蘇氏年長伯華六歲，今年二十五歲（結婚時二十歲），過門後性復魯鈍，見伊夫幼小不解人事，大為不滿，閨房中時以鞭撻之，虐待之聲時聞，伯華懼妻如虎，劉氏恐其被媳欺凌，令分居，冀待伯華年齡較長時，再為圓房，不料蘇氏藉此，時常歸寧，一往數月不返，後經調查，蘇氏未嫁時，本有奸夫魏某，蘇氏嫁後，仍時相過往，瑞林聞知，亦無辦法，後蘇氏竟生一子，乃抱回常家，向外聲稱，係伯華所出，常家亦只得忍氣留養，不料今年蘇氏竟在縣府控告其翁有強姦兒媳行為，欲藉詞離婚，經縣府調查，並無其事，將蘇氏斥回，交瑞林嚴加管教，至此蘇氏更恨常家入骨，上星期日伯華突然失蹤，瑞林四出尋找，不見影蹤，前日清晨有人在鄰村劉家窖地方，發現伯華屍體，頭部被刀砍殺四五刀，當經大興縣二區保衛團報請北平地檢處相驗後，蘇氏逃走無蹤，瑞林乃於昨日將蘇氏及其奸夫魏某在縣政府控告，謂其子係被媳蘇氏勾同奸夫所殺，現大興公安局正嚴緝在逃蘇氏云，

四船互撞

柏林二十日電，今日愛爾白河有四船互撞，計為德國受重大損傷，荷蘭挪威船各一艘，兩船受傷，均被撞，意接受損船與法船之求援，各船均會一信號。

賭前日抽頭，可獲利，均在內百餘元，館，現均設某旅館，每日開賭，均向百元機，每特別許可費，云，洋數月纔納十元，

日本人嗜中菜

——特電上海聘請名廚——

日文日日新聞云，東京日人經營之中國菜館「雅敍園」，為擴充營業，前曾電滬廚子同業會，聘請名手，現已聘到王陳等二十名，業於昨日趁輪東渡，聞王某對於粵菜，已有二十餘年經驗，中日熟諸人口味云，

美著名探險家 葛雷來死

曾著有：北極探險記

華盛頓電，美國著名軍事家探險家兼作家葛雷萊將軍，今已逝世，年九十一，自南北戰爭發生時，即服務軍隊，為國宣勞，歷數十年，一八八一年，作北極探險隊入北極區境，同行二十五人，生還者僅七人，葛其一也，此役犧牲雖鉅，然世人始知北極區域尚有數千哩陸地存焉，美政府乃擢升其軍職，嘉其功也，著書多種，言世界各處氣候狀況，其北極探險記，尤膾炙人口，年八旬復著一書，名「二十世紀之北極區域」，一九二八年出版，頗留心科學，對於美國無綫電及飛機，頗多貢獻，

充滿神祕和古話的 亞比西尼亞（續廿二日）

早期的亞比西尼亞的事情，是和埃及的有關連的，其中也有一二君王，同時統治了兩國，在公元之後九六零年，有一個猶太公主，名叫求迪，次亂了這國，一下，她要想自揭立為王，因此將皇族中人殺了，概謀殺在位的，四十年垂簾聽政，可是一蘇羅門的子孫中，竟有一個王子，逃出了她的手掌，王子被人帶到了書阿，這樣一來，依然得朝的皇統，

以遺傳下去，以至好久以後，回教徒興起之後，環繞了亞比西尼亞的四週，因此亞比補尼亞和其他的世界不通往來者一千多年，許多關於約翰祭司的古話，很激動過西方人的心思，由阿拉伯和阿非利加白種人的混合，生出了這亞比西尼亞阿馬立族，從此他們子孫繁衍，許為大國，成為不過內地，多數人都是部落的君主，本來她們只服一個性的，是有些困難的，

在許多史蹟中，出現了提歐多王，他是非洲的黑人拿破崙，他第一個使亞比西尼亞成為一個強國，此後便是米尼立克王，他征服了許多競爭的王侯，振起了他的威力，他又帶了軍隊，打敗了歐洲某大國，鋪下了現代皇帝獨立的大道，在海里塞拉西加冕的時候，差不多所有非洲各種族，都派一個代表來恭賀這位非洲唯一的獨立君主，這國家的一大半，也為了能夠保有和外界隔絕，所以牠的獨立，見不能到裏面去，和京城阿迪斯阿巴巴離海有七百哩，只有一條鐵道可走，交通工具大都是騎騾，

子，國境有如乾燥而高原的碟子，四週都是高巨大的山嶺，還有幾省則為南方的里夫谷所隔絕，多的大樹林，充滿着貴重木材，藥樹種的植物和動物，裏面還有許多有加利樹，有橡膠，蜜很多，而重要處處都有芝蔴油和各種胡椒的根株，大量生產着，在京城裏，香料也很值錢的，西想要將近代文明的舒適品介紹到野蠻草的塞拉裏去，阿迪斯阿巴巴，其全國唯一的都市，是汙泥，是各地方的人大都是住處，八和茅草蓋成的，舊有許多萬居民中，仍是多數的是有矛盾和棺的，但是工作的人，是少數，因為閒蕩是亞比西尼亞人最

通行的風氣，皇帝或貴族出來的，有大隊的侍從擁護着，各人都帶着有一根八呎長的桿子，或敲打羣衆，以驅散羣衆，使之服從，阿迪斯阿巴巴街上充滿着各種花樣，在階級上要比那些青年男子髮辮得豎起來的，要頭髮一等和戰士，後者是真正的男子，殺過一個人或一匹獅子的，才贏得了大衆公認的頭飾，有時可以看見兩個人鎖在一起，一個人的右手鎖在另一個人的左手，他們是債主和債戶，同走路的，債戶常和債主在一起，要想免除他的債，就只有快些還去他的羞恥的債，因為債主

無論如何不肯無端放棄他們債戶或他的錢的，還有一個奇異的風俗，就是一個男子在結婚元前，必須要儘可能地殺死一個敵人，以證明他自己的價值，等到他如此做過之後，合格的青年貴女，就在市場上用牲脂塗在他的頭髮上，而梳得她豎起來，這樣之後，他就有選擇她們的權利了，更內地的地方，有時可以皆見若干白條子的東西，炫耀於房屋上，她們是表示屋主人所殺死的敵人的數目的，他的難婚的價值，就看這些骷髏的數目而定，旗幟的風中的（未完）

全運會場別記（八）

汽車爭攬乘客流血

（滬訊）此次全運會參觀人數眾多，故交通管理困難，雖經大會交通股長張登義苦心調度，祇以車輛擁擠，指揮不易，各路公共汽車，以過額裝載，而政覆車傷人，為一般市民所不滿，大會最後一日（二十日）閉北華商公共汽車與市辦公共汽車雙方之司機及售票等，因兜客而發生流血慘劇，尤為不幸，茲錄其詳情如下，

慘劇起因 自大會開幕後，大會交通委員會，公共汽車公司會交通，議決調派市辦公共汽車三十輛，維持大會交通，並指定北四川路虬江路為華商公共汽車站，實山路虬江路為市辦公共汽車搭客站，雙方因兜攬乘客，發生糾紛，北四川路虬江路距大會較近，市辦公共汽車以實山路乘客擁擠，乃移至北四川路一地址停靠車輛，於是因乘客之兜攬互相鬪毆，此為慘劇發生之原因，

首次友鬥 二十日上午十一時三十分，市辦公共汽車司機與華商公共汽車司機在寶山路虬江路口發生兜攬乘客，以致引起衝突，言語上之衝突，機五六人上前勸阻，當在市辦公共汽車司機處長金保賢等起而互毆，方面司機陳某暨胡金僕，當場被毆，不能行走，立命送醫院急救，非常危險，賢頭部亦被擊重傷，售票員胡某，商公共汽車方面，長七寸，恐有性命之憂，頗重，查係林樂士腰部受傷，查票陳效，目手足受傷，

二次混戰 半小時之久，秩序紛亂，達半小時，區必經之地，該處為中心，者六七人，腿骨折損，司機輕傷，分局派到大批警士，經公安局力鎮壓，始告平息，極

第一次慘劇 雖經警士鎮壓，然

有擦傷皮膚者多人 旋市辦公共汽車一〇二三號由後起上，司機售票下車援助，相與混戰，以致愈聚愈衆，幸經大隊警衛隊開警趕至，始出逃散，聞市辦公共汽車管理重傷，售票一二三號及一五二二號司機王阿毛傷在腰間，亦有性命之憂，當經主管人員用救護車送同仁醫院醫治，

變方司機餘怒未息，華商公共汽車公司一輛，乃乘客車一輛，廿餘人於東體育路附近攔住市辦公北汽車二輛，將司機售票拖下痛毆，一時車上乘客紛紛跳車逃避，致

當局態度 此次變方司機二度發生互毆

（二十二日又訊）前日為全運會閉幕之日，忽發生市辦與商辦公共汽車司機衝突事情，已由市公用局八事，茲悉市局局長徐佩璜，誌昨報，即令主管人員將生後，闖禍情形詳為調查，並於市辦汽車受傷人員，對於昨日下午分別送入醫院療治，并召集臨時緊急會議，討論應付此事之具體辦法，但其辦法內容究屬如何，局方尚未宣佈，又自昨日始，滬南公共汽車管理處已飭令汽車臨時調往閘北行駛之路線汽車，仍回南北華商有路線行駛，而閘北亦已減少，仍恢復行駛原有路線，故此事當不致再有糾紛之發生云，

，且釀成人命慘劇，大會當局深為注意，聞將嚴徹查事故發生原因，行辦理云，

楊家軍的幾個面孔

圖上為劉桂珍領獎情形，下為楊秀瓊秀珍姊妹的失望五十公尺終點情形

人龍歡喜 人魚傷心

全運大會開了幾天，毛毛雨不時的下着，觀衆們是如此的稀少，乎他們的目標不在田徑，連球賽都忽略了一點，只有「美人魚游水」的消息纔能吸引觀衆了，打動了老太婆的心，壞了小夥子的身，擁擠打破了幾日以來的沉寂，無論那一家報館的記者，為了打聽「魚」的消息，走路變了跑步，警察的站崗，都想派在游泳池，何嘗不看台上，童子軍也以後，并且不是如此，進了門選手們更是花了錢來看旁人得不願換班，一份熱鬧與錦標的情形，真是空前的一幕，自從五十公尺決賽以後，廣東的「美人龍」劉桂珍姑娘，巧奪冠軍，把全場都轟動了，「魚」「龍」出水以後，大家都是趁熱趕勢，第一個反臉無情的當然是攝影記者們，都迎向龍身而去，美人魚的照相，這一次落了個空，她那副難為情的尷尬面孔，低着頭在池邊上摸摸索索的向休息室去，這游泳五十公尺自由式決賽的新花劉桂珍小姐，因為奪取了美人魚的寶座，大家異口同聲的錫以嘉號「美人龍」，她喜的又跳又笑，跑向女選手更衣室去，大衆的掌聲，好似音樂一般的送她奔跑着，記者在百忙中找她最快活的

一簽然了一個字，家也來訪問兩句，據她說：「我跟楊秀瓊女士很要好，我在香港護書，大家都在游泳池常見面的好朋友，她（指楊秀瓊）今日是僥倖勝了我的，至於我代表廣東的緣故，因為我今年到廣州去參加廣東全省水上運動會，」舉着人動會，我這次也就參加了，這時候，廣東隊……包圍她的人是如此的多，連說話都顧不到先答應誰的好，當她和人魚碰在一塊，人龍含着戰勝的笑臉，美多情的安慰，握手，這種不忍形容的，真使楊姑娘難過到十分，真有些

楊秀瓊又勝利了

圖上為楊頒獎時之勝利的微笑，下為百公尺起點

排球賽選手打裁判

男子排球決賽，廣東對上海，當由出師者一勤任裁判，上海對廣東，排線最為整齊，聯絡亦較二排無比，廣東頭陣左右兩局，廣東高出一籌，排善守壓後，亦不後人，將上海攻擊得法，以十六比二十一失，無法抵禦，即以十二比廿一，兩局，第三局二比二，時廣東排殺快球，上海一分，竟係遲球，裁判認為廣東引起

觀運動員之不滿，當由場外走進四黃衣之士，直奔裁判而去，判所在之高椅拾起，欲將錢搖墜地下，幸錢君手腳靈敏，見勢不佳，即由高椅跳下，該人又一擁而上，揮拳即武，後經警察及軍警於時趨前調解始能停止，但君已身中數拳，不得不逃避，比賽在場軍警，當即救護錢出場，並維持秩序，總裁判張伯苓報

告後，旋召開緊急會議，吳鐵城，沈嗣良，王正廷等均列席，裁判長蔣湘青，組織組長汪大燮，決議維持比賽秩序，擾亂份子，則依法辦，查緝，依法嚴懲，並由吳鐵城，張伯苓，王正廷，仍陪同錢出場，執行裁判職務，吳對粵隸人員加以申訓

圖上為萬十看台上擁滿之足球迷，下為粵馬激戰情形

上海人爭看足球賽

因有港粵足球決賽開，一時田徑場觀衆，以上亦來新紀錄，場內外數千，席二時進場，記者席亦竟無位了，但記者已佔據了好座位，真是生記者，風勢伙伴，超出和不向，好，但大發天上場殿之打裁判，珠場上觀衆又亦發生打球出場末了，罰球上場，打手已是場這個年頭見裁判，員之真事是難做，

南北二馬宴爾新婚

南京第一大力士，天下第二馬，北平第二女子第三天結婚，式在上海新正路的新家，替他們主持婚禮的，是由大哈友拜，就在這天江灣的新馬，人家請父老你，女家仁馬，先生笑着來說：「得，」我我們的好太太你，便宜了，他們給我舊東西，好的張口，哈叫小：（小：）

射手南京來，正式就寺典掌樂，大數女替家這一正跟大式舉辦，什麼老的，他們道西，馬宜，號哈子他們好吧，嘻子了這，新對，倒說，新婚也乾燒，結婚又正這樣，房子也沒法預備，好了，快一個房間，在二百號開了一間，十四號新橋附近找了一個，一家在東旅社，算是新房，引着馬公然到是這新房，頓下了紅秋，當晚跑出，新婚的安排，挺胸腳肚子，晚裏清理，坐在宿舍上，一個女人，馬大王了，你大喜了，「嘻」，人在望着，位南京羅衛，上面一個，他祇睡了：我跟你擇，上接老馬說，你還有答話，跟你的時，「喂，還有點，「有一斤晚，」」是請問你昨晚睡，量級還是，那幾級量了，笑「馬」，今接着說，又好，「級在他那，我們一并沒有，了六點，我說，日今我談到了，一點媽運動場在，來就，上海姐，你你的武有學和女，去舍我，她的一姐，在學談，慶場了，巴到，後還，他們姐是。